

EDITURA INSTITUTULUI BIBLIC ȘI DE MISIUNE
AL BISERICII ORTODOXE ROMÂNE

BUCUREȘTI – 1999

CÂNTĂRIILE SENTIMENTELOR

NOTĂ ASUPRA EDITIEI

+ NIFON

1. EGTENIA MAIRE

glasu VIII u činu. Ni

Melodie tradițională, uniformizată

Moderato

A - min.

Doam - ne mi-lu-tes-te.

① *m^f* Doam - ne mi-lu-tes-te.

Doam - ne mi-lu-tes-te.

② Doam - ne mi-lu-tes-te.

③ Doam - ne mi-lu-tes-te.

④ Doam - ne mi-lu-tes-te.

Doam - ne mi-lu-tes-te.

⑤ Doam - ne mi-lu-tes-te.

⑥ Doam - ne mi-lu-tes-te.

Allagro-moderato

Poco sfo. Mă - ră - toa - re de Dum - ne - zeu,

Fo. Mă - ră - toa - re de Dum - ne - zeu.

a tempo Ji - e Doam - ne.

Ji - e Doam - ne.

PH CE A PA
KE A 20 KE A KE

ANTIFONUL I

glasul V 1 Pa

Melodie tradițională, uniformizată

Allegro-moderato
A - min.
Mă - ri - re Ța - ră - lui și Fi - u - lui și Sfîn - tu - lui Duh.
A - min.

Si a - cum și pu - ru - rea și în ve - ci ve - ci - lor. A - min.
și a - cum și pu - ru - rea și în ve - ci ve - ci - lor. A - min.

Bi - ne - cu - vin - tea ză, su - fie - te al meu, pre - Dom - nul
Bi - ne - cu - vin - tea ză, su - fie - te al meu, pre - Dom - nul

și Ța - ra ce - le din Ța - ra un - tru al meu, nu - me - le cel
și Ța - ra ce - le din Ța - ra un - tru al meu, nu - me - le cel

Sfîn - al Lui. Bi - ne - cu - vin - tea ești, Doam - ne.
Sfîn - al Lui. Bi - ne - cu - vin - tea ești, Doam - ne.
Ectenia mică

1 Doam - ne mi - lu - ieș - te. 2 Doam - ne mi - lu - ieș - te.
Doam - ne mi - lu - ieș - te. Doam - ne mi - lu - ieș - te.

Prea Sfîn - ră Nă - că - toa - rede Dum - ne - zeu, mi - lu - ieș - te ne pre noi.
Prea Sfîn - ră Nă - că - toa - rede Dum - ne - zeu, mi - lu - ieș - te ne pre noi.

Ți - e Doam - ne.
Ți - e Doam - ne.

ANTIFONUL II

glasul V 1 Pa

Melodie tradițională, uniformizată

Allegro - moderato
A - min.
Mă - ri - re Ța - ră - lui și Fi - u - lui și
A - min.

Sfîn - tu - lui Duh. Și a - cum și pu - ru - rea și în ve - ci ve - ci - lor. A - min.
Sfîn - tu - lui Duh. Și a - cum și pu - ru - rea și în ve - ci ve - ci - lor. A - min.

U - nu - le Nă - că - Fi - u - le și Cu - vin - tu lui
U - nu - le Nă - că - Fi - u - le și Cu - vin - tu lui

Dum - ne - zeu, Țe - la ce ești ră - de moa - ra și ai
Dum - ne - zeu, Țe - la ce ești ră - de moa - ra și ai

pri - mi! pen-tru mî - lu - i - rea noas - tră a Te în - tru - pa, din
 pri - mi! pen-tru mî - lu - i - rea noas - tră a Te în - tru - pa, din
 Sîn - ta Mă - ri - re de Dum - ne - zeu și pu - ru - rea Fe -
 Sîn - ta Mă - ri - re de Dum - ne - zeu și pu - ru - rea Fe -
 cea - ra Mă - ri - a ca - re ne - schim - bat în - tru - pa
 cea - ra Mă - ri - a ca - re ne - schim - bat în - tru - pa
 și ră - s - hig - rin - du - Te Hris - toa - se Dum - ne - ze - u - le, cu moa - rea pre
 moa - re ai căl - cat U - nul fi - ind din Sîn - ta Tre - i - me,
 moa - re ai căl - cat U - nul fi - ind din Sîn - ta Tre - i - me,
 în - pre - u - ră mă - ri - cu Ta - ră și cu Du - hul Sfinț, mîn -
 lu - ies - te - ne pre noi
 lu - ies - te - ne pre noi
 Ectenia mică

ANTI FONUL I

glasul VII 7.08. NI

Melodie tradițională, uniformizată

Mă - ri - re Ta - ră-lui și Fi - u - lui și Sîn -
 Mă - ri - re Ta - ră-lui și Fi - u - lui și Sîn -
 A - min.
 hu - lui Duh. și a - cum și pu - ru - rea și în ve - ci ve - ci - lor. A - min.
 hu - lui Duh. și a - cum și pu - ru - rea și în ve - ci ve - ci - lor. A - min.
 Bi - ne - cu - vin - tea - ză, su - fie - te al meu, pre Dom - nul și toa - te
 Bi - ne - cu - vin - tea - ză, su - fie - te al meu, pre Dom - nul și toa - te
 ce - le din lă - un - tru! nu - me - le cel sfinț al Lui, Bi - ne - cu - vin - tea
 ce - le din lă - un - tru! nu - me - le cel sfinț al Lui, Bi - ne - cu - vin - tea
 este, Domn al -
 este, Domn al -
 Ectenia mică
 Doam - ne mi - lu - ies - te.
 Doam - ne mi - lu - ies - te.
 Doam - ne mi - lu - ies - te.
 Doam - ne mi - lu - ies - te.

ANTIFONUL II

glasul VIII *Al. Ni*

Melodie tradițională, uniformizată

Moderato

Mă - ri - re Ța - ță - lui și Fi - u - lui și Sfîn - tu - lui Duh.
Mă - ri - re Ța - ță - lui și Fi - u - lui și Sfîn - tu - lui Duh.

și a - cum și pu - ru - rea și în ve - ci ve - ci - lor. A - min.
și a - cum și pu - ru - rea și în ve - ci ve - ci - lor. A - min.

U - nu - le Nă - cut, Fi - u - le și Cu - vîn - tu - lui Dum - ne - zeu,
U - nu - le Nă - cut, Fi - u - le și Cu - vîn - tu - lui Dum - ne - zeu,

Ce - la ce ești Ța - ță de moar - te și ai pri - miș pen - tru
Ce - la ce ești Ța - ță de moar - te și ai pri - miș pen - tru

mîn - tu - i - rea noas - tră, a Te în - tru - pa din Sfîn - ta Nă - s -
mîn - tu - i - rea noas - tră, a Te în - tru - pa din Sfîn - ta Nă - s -

că - Țoa - re de Dum - ne - zeu și pu - ru - rea Ța - ță ra Ma - ri - a
că - Țoa - re de Dum - ne - zeu și pu - ru - rea Ța - ță ra Ma - ri - a

Ca - re - le ne - schim - bat Te - ai în - tru - pa și răs - țig - nîn - du - te Hris -
Ca - re - le ne - schim - bat Te - ai în - tru - pa și răs - țig - nîn - du - te Hris -

toa - se, Dum - ne - ze - u - le, cu moar - Țea pre moar - Țe ai căl - cat.
toa - se, Dum - ne - ze - u - le, cu moar - Țea pre moar - Țe ai căl - cat.

U - nul fi - ind din Sfîn - ta Tre - i - me, în - pre - u - nă mă - rit cu
U - nul fi - ind din Sfîn - ta Tre - i - me, în - pre - u - nă mă - rit cu

Ța - ță și cu Du - hul Sfînț, mîn - tu - ieș - Țe ne pre noi, mîn - tu - ieș - Țe ne pre noi.
Ța - ță și cu Du - hul Sfînț, mîn - tu - ieș - Țe ne pre noi, mîn - tu - ieș - Țe ne pre noi.

ANTIFONUL I LA SĂRBĂTORILE ÎMPĂRĂTEȘTI

glasul I *Pa*

Melodie tradițională, uniformizată

Pen - tru ru - gă - ciu - ni - le Nă - s - că - Țoa - rei de Dum - ne - zeu, Mîn - tu -
Pen - tru ru - gă - ciu - ni - le Nă - s - că - Țoa - rei de Dum - ne - zeu, Mîn - tu -

i - Ța - ru - Țe, mîn - tu - ieș - Țe ne pre noi.
i - Ța - ru - Țe, mîn - tu - ieș - Țe ne pre noi.

ANTIFONUL II LA SĂRBĂTORILE ÎMPĂRĂȚEȘTI*

glasul I și Pa

La
Posti

La
Călugăr

La
Călugăr

La
Bărbătesc

La
Femeie

La
Înălțare

La
Schimbarea
la
Fajă

La
Rusalii

La
Sf. Cruce

* Acesta se cântă și în loc de "Veniți să ne închinăm", precedate de stihurile care se găsesc în Liturghier și versete de începutul sărbătorii respective.

ANTIFONUL I LA SĂRBĂTORILE ÎMPĂRĂȚEȘTI

glasul II și
Melodie tradițională

ANTIFONUL II LA SĂRBĂTORILE ÎMPĂRĂTEȘTI

glasul II A^1

Melodie tradițională

La
Pasli

Mîn - hu - ieș - te - ne pre noi, Fi - ul lui Dum - ne - zeu, Cel — ce ai
Mîn - hu - ieș - te - ne pre noi, Fi - ul lui Dum - ne - zeu, Cel — ce ai

în - vi - al din morți, pre noi cel — ce ți cân - tăm — Ți - e;
în - vi - al din morți, pre noi cel — ce ți cân - tăm — Ți - e;

A - li - lu - i - a.
A - li - lu - i - a.

La
Cătălin

Cel ce Țe-ai nă - cut din Fe - cea — ră, pre noi...
Cel ce Țe-ai nă - cut din Fe - cea — ră, pre noi...

La
Sărbătorile

Cel — ce Țe-ai bo - re - zut în Ia - dan — de la I — oan, pre...
Cel — ce Țe-ai bo - re - zut în Ia - dan — de la I — oan, pre...

La
Pășii

Cel ce ai să - zut pe mîn - ză a - si — nel, pre...
Cel ce ai să - zut pe mîn - ză a - si — nel, pre...

La
Înălțare

Cel ce Țe-ai i - năl - țat în tru - ska — ră, pre...
Cel ce Țe-ai i - năl - țat în tru - ska — ră, pre...

La
Schimbarea
la Fajă

Cel ce Țe-ai schim - bat la fa - ță în mun — te, pre...
Cel ce Țe-ai schim - bat la fa - ță în mun — te, pre...

La
Rusalii

Mîn - hu - ieș - te - ne pre noi, Mîn - gi - te - ro - ru - le bu - ne, pre...
Mîn - hu - ieș - te - ne pre noi, Mîn - gi - te - ro - ru - le bu - ne, pre...

La
Sf. Cruce

Cel — ce cu tru - pul Țe-ai ră - țig — nit, pre...
Cel — ce cu tru - pul Țe-ai ră - țig — nit, pre...

X ANTIPONL III FERICIRILE

glasul VIII A^2 N

Allegro - moderato

În - tru - a - pă - ră - ți - a Ța, cînd vei ve - ni, po - me - nes - te - ne
În - tru - a - pă - ră - ți - a Ța, cînd vei ve - ni, po - me - nes - te - ne

Allegretto

Fe - ri - ci - cel să - rac cu Du - bu, pe noi, Doam - ne.
Fe - ri - ci - cel să - rac cu Du - bu, pe noi, Doam - ne.

că a - ce - lo - ra es - te în - pă - ră - fi - a ce - ru - ri - lor.
că a - ce - lo - ra es - te în - pă - ră - fi - a ce - ru - ri - lor.

② Fe - ri - cîi, cei ce pîng, că a - ce - ra se vor mîn - gi - ra.
Fe - ri - cîi, cei ce pîng, că a - ce - ra se vor mîn - gi - ra.

③ Fe - ri - cîi, cei blînz, că a - ce - ra vor moş - te - ni pă - mîn - tul.
Fe - ri - cîi, cei blînz, că a - ce - ra vor moş - te - ni pă - mîn - tul.

④ Fe - ri - cîi, cei fă - mînz şi în - se - taşi de drep - ta - te,
Fe - ri - cîi, cei fă - mînz şi în - se - taşi de drep - ta - te,

că a - ce - ra se vor să - lu - ra.
că a - ce - ra se vor să - lu - ra.

⑤ Fe - ri - cîi, cei mi - los - tiv, că a - ce - ra se vor mi - lu - i.
Fe - ri - cîi, cei mi - los - tiv, că a - ce - ra se vor mi - lu - i.

⑥ Fe - ri - cîi, cei cu - raşi cu i - ni - ma, că a - ce - ra vor ve -
Fe - ri - cîi, cei cu - raşi cu i - ni - ma, că a - ce - ra vor ve -

⑦ Fe - ri - cîi, ră - că - to - ri de pa - ce,
dea pre Dum - ne - zeu, Fe - ri - cîi, ră - că - to - ri de pa - ce,
dea pre Dum - ne - zeu.

că a - ce - ra fi - i lui Dum - ne - zeu se vor che - ma.
că a - ce - ra fi - i lui Dum - ne - zeu se vor che - ma.

⑧ Fe - ri - cîi, cei pri - go - ni, pen - tru drep - ta - te, că a -
Fe - ri - cîi, cei pri - go - ni, pen - tru drep - ta - te, că a -

ce - lo - ra es - te în - pă - ră - fi - a ce - ru - ri - lor.
ce - lo - ra es - te în - pă - ră - fi - a ce - ru - ri - lor.

⑨ Fe - ri - cîi, veşi fi cînd vă vor o - că - ri pre voi şi vă vor
Fe - ri - cîi, veşi fi cînd vă vor o - că - ri pre voi şi vă vor

pri - go - ni şi vor zi - ce tot cu - vîn - tu - ră în - po - tî - ve
pri - go - ni şi vor zi - ce tot cu - vîn - tu - ră în - po - tî - ve

min - în - d pen - tru ni - ne. Bu - cu - ru - fi - vă şi vă ve - se - liţi,
min - în - d pen - tru ni - ne. Bu - cu - ru - fi - vă şi vă ve - se - liţi,

cã pia - în voas - în mul - te es - în ce rali. ruri.

X APĂRĂTOARE DOAMNĂ

glasul VIII 8.08. NI

Melodie tradițională, uniformizată

A - pă - ră - ho - re Doam - nă, pen - tru bi - ru - în - țã mul - fu -
 A - pă - ră - ho - re Doam - nă, pen - tru bi - ru - în - țã mul - fu -

iz - bă - vin - du - ne din ne - voi, a - du - cem Ți -
 iz - bă - vin - du - ne din ne - voi, a - du - cem Ți -

Mă - că - ho - re de Doam - ne - zeu, noi, ro - bi - Țăi, Ci, ca ce - ea ce ai
 Mă - că - ho - re de Doam - ne - zeu, noi, ro - bi - Țăi, Ci, ca ce - ea ce ai

iz - bă - vin - du - ne din ne - voi, a - du - cem Ți -
 iz - bă - vin - du - ne din ne - voi, a - du - cem Ți -

iz - bă - vin - du - ne din ne - voi, a - du - cem Ți -
 iz - bă - vin - du - ne din ne - voi, a - du - cem Ți -

Bu - cu - ră - te, mi - rea - să. pu - ru - rea Fe - cia
 Bu - cu - ră - te, mi - rea - să, pu - ru - rea Fe - cia

X HRISTOS A ÎNVIAT

glasul II 2.02. AI

Melodie tradițională, uniformizată

Hris - tos a în - vi - at din morți, cu mor - tea -
 Hris - tos a în - vi - at din morți, cu mor - tea -

pre mor - te cã - cînd si ce - lor din mor - min -
 pre mor - te cã - cînd si ce - lor din mor - min -

vi - a - țã dă - ru - ri - du - te -
 vi - a - țã dă - ru - ri - du - te -

X HRISTOS A ÎNVIAT

glasul VIII 8.08. NI

după XL Psolăreanu

Hris - tos a în - vi - at din morți, cu mor - tea -
 Hris - tos a în - vi - at din morți, cu mor - tea -

si re - lor din mor - mîn - turî vi - a - îdă dă - ru - in - du - le.

7
CRISTOS A INVIAI

glasul VIII „Ni

după G. Musicescu

This is a musical score for a song. It features two staves. The top staff is a vocal line with lyrics in Romanian: "Hris-los a in - vi - al - din morți, cu moar - tea pre moar-te". The bottom staff is a piano accompaniment line with lyrics: "și ce - kor din mor-mîn - turî vi - a - pă da - ru - in - du - le." The tempo is marked "Moderato". The key signature has one flat (B-flat). The time signature is 4/4. The score includes various musical notations such as notes, rests, and bar lines.

VENIȚI SĂ NE ÎNCHINĂM

glasul 1 Pa

PAH! GA VO PAH! PA

Meleodie tradițională, uniformizată

Moderno

Ye - ni! — să ne în - chi - năm

și

să

că - dem — la Hris - tos.

Ye - ni! — să ne în - chi - năm

și

să

că - dem — la Hris - tos.

Mîn - lu - leş - te-ne pre noi, Fi - ul lui Dum-ne - zcu,
Mîn - lu - leş - te-ne pre noi, Fi - ul lui Dum-ne - zcu,

Cel — ce ai în -
Cel — ce eşti mi -

vi - at din - morți, pre noi ței ce-ți cân - tăm: A - li - lu - i - a.
nu - nat întru - sfîni, nu - pat întru - sfîni,

VENITI SĂ NE ÎNCHINĂM

$$\phi_{\Delta_i} \int_{\Delta_i} f_{\Delta_i} \, d\mu$$

Melodie tradițională

Ve - niți să ne în - chi - năm și să câ - dem la Hris - toș.

Ve - niți să ne în - chi - năm și să câ - dem — la Hris - toș.

Min - tu - ies - te - ne prenoi, Fi - ul lui Dum - ne - zeu,
Cel - ce ai în - vi - at
Min - tu - ies - te - ne pre noi Fi - ul lui Dum - ne - zeu,
Cel - ce ai în - vi - at

 din — mori
 pre noi — cei ce-ți cîn-tăm — ți — e — A — li — lu — i — a.

cel — ce estî mi — nu — naî — în — tru — sfîniî, pre noi — ...

DOAMNE MÎNTUIEȘTE

glasul VIII א.ו.ח. ז

Melodie uniformizată

Doam-ne, mîn-tu-leș
bi-ne cre-din-cioși!

Doam-ne, mîn-tu-leș
he pre cel bi-ne cre-din-cioși!

DOAMNE MÎNTUIEȘTE

glasul VIII א.ו.ח. ז

I. Popescu - Pasărea

Doam-ne, mîn-tu-leș
he pre cel

Doam-ne, mîn-tu-leș
bi-ne cre-din-cioși!

Doam-ne, mîn-tu-leș
bi-ne cre-din-cioși!

ȘI NE AUZI

glasul VIII א.ו.ח. ז

Melodie uniformizată

Și ne a-uzi, noi, pre noi.

Și ne a-uzi, noi, pre noi.

Și ne a-uzi, noi, pre noi.

Și ne a-uzi, noi, pre noi.

ȘI NE AUZI

glasul VIII א.ו.ח. ז

după I. Popescu - Pasărea

Și ne a-uzi, noi, pre noi.

Și ne a-uzi, noi, pre noi.

Și ne a-uzi, noi, pre noi.

Și ne a-uzi, noi, pre noi.

SPINTE DUMNEZEUL

glasul V n. q. Pa

de Ghelasio Basarabeanu

Moderato

Sfin - te Dum - ne - ze - u - le, Sfin - te Ta - re, Sfin - te Dum - ne - ze - u - le, Sfin - te Ta - re,

Sfin - te Făr de moar - te, mi - lu - ieș - te - ne - pre - noi
Sfin - te Făr de moar - te, mi - lu - ieș - te - ne - pre - noi.

Allegretto

Mă - ri - re Ta - ră - lui și Fi - u - lui și Sfin - tu - lui Duh,
Mă - ri - re Ta - ră - lui și Fi - u - lui și Sfin - tu - lui Duh.

și a - cum și pu - ru - rea și în ve - ci ve - ci - lor, A - min,
și a - cum și pu - ru - rea și în ve - ci ve - ci - lor, A - min.

SPINTE DUMNEZEUL

glasul VII d. r. Ga

de Gh. Cucu

Moderato

Sfin - te Dum - ne - ze - u - le, Sfin - te Ta - re, Sfin - te
Sfin - te Dum - ne - ze - u - le, Sfin - te Ta - re, Sfin - te

ră - ră de moar - te, mi - lu - ieș - te - ne - pre noi.
ră - ră de moar - te, mi - lu - ieș - te - ne - pre noi.

Mă - ri - re Ta - ră - lui și Fi - u - lui și Sfin - tu - lui Duh
Mă - ri - re Ta - ră - lui și Fi - u - lui și Sfin - tu - lui Duh

și a - cum și pu - ru - rea și în ve - ci ve - ci - lor, A - min.
și a - cum și pu - ru - rea și în ve - ci ve - ci - lor, A - min.

SPINTE DUMNEZEUL

(pentru slujba arhierască)

glasul I q. Pa

după Evghene Humilescu

Adagio

Sfin - te Dum - ne - ze - u - le, Sfin -
Sfin - te Dum - ne - ze - u - le, Sfin -

te Ta - re, Sfin - te ră - ră de
te Ta - re, Sfin - te ră - ră de

moar - te, mi - lu - ieș - te - ne - pre noi.
moar - te, mi - lu - ieș - te - ne - pre noi.

CÂNT ÎN HRISTOS

glasul I q Pa

Melodie uniformizată

Moderato

Cânti în Hris-tos — v-ați bo — te — zat, în Hris-tos v-ați șim-bră —
 Cânti în Hris-tos — v-ați bo — te — zat, în Hris-tos — v-ați șim-bră —

cat, — A — li — lu — i — ia,
 cat, — A — li — lu — i — ia,

CÂNT ÎN HRISTOS

g. VIII

nupă I. Bunescu

Cânti în Hris-tos v-ați bo — te — zat, în Hris-tos — v-ați —
 Cânti în Hris-tos v-ați bo — te — zat, în Hris-tos — v-ați —

șim-bră — cat, A — li — lu — i — a.
 șim-bră — cat, A — li — lu — i — a.

Marie... Și acum... recitativ
 pe Di (Sol)

CÂNT ÎN HRISTOS

glasul I q Pa
 (la liturghie anhierească)

Anhiereul: Doamne, Doamne...
Soborul:

Cânti în Hris-tos — v-ați bo —
 Cânti în Hris-tos — v-ați bo —

Anhiereul:

te — zat, în
 te — zat, în

Soborul:

în Hris-tos — v-ați șim —
 în Hris-tos — v-ați șim —

Anhiereul:

bră — cat,
 bră — cat,

Soborul:

li — lu — i —
 li — lu — i —

Anhiereul:

ia.
 ia.

CRUCII TALE

glasul II ٢٢٢

Tradițional

Andante

Cru - ci Ta - le ne în - chi - năm, Stă - pi -

Cru - ci Ta - le ne în - chi - năm, Stă - pi -

ne, și Sfîn - hă în - vi - e - rea Ta

ne, și Sfîn - hă în - vi - e - rea Ta

o lă - u - dăm și o mă - rîm

o lă - u - dăm și o mă - rîm

CRUCII TALE

după Alexandru Podoleanu

Andante

Cru - ci Ta - le ne în - chi - năm, Stă - pi - ne,

Cru - ci Ta - le ne în - chi - năm, Stă - pi - ne,

Sfîn - hă în - vi - e - rea Ta o lă - u - dăm și o mă - rîm

Sfîn - hă în - vi - e - rea Ta o lă - u - dăm și o mă - rîm

CRUCII TALE

glasul I ٢ Pa
(la liturghie arhierască)

după Sfînte Dumnezeule... de
Evghenie Humulescu

Soborul:

Cru - ci Ta - le ne în - chi - năm, Stă - pi -

Cru - ci Ta - le ne în - chi - năm, Stă - pi -

ne, și Sfîn - hă în - vi - e - rea Ta

ne, și Sfîn - hă în - vi - e - rea Ta

o lă - u - dăm și o mă - rîm

o lă - u - dăm și o mă - rîm

Arhierul:

Sfîn - hă în - vi - e - rea Ta

Sfîn - hă în - vi - e - rea Ta

Soborul:

Cru - ci Ta - le ne în - chi - năm, Stă - pi -

Cru - ci Ta - le ne în - chi - năm, Stă - pi -

ne, și Sfîn - hă în - vi - e - rea Ta

ne, și Sfîn - hă în - vi - e - rea Ta

o lă - u - dăm și o mă - rîm

o lă - u - dăm și o mă - rîm

glasul 1 Pa

Melodie uniformizată

glasul VIII n. 22 nr. 1

Melodie uniformizată

5. 1. 2. 3. 4. 5. 6. 7. 8. 9. 10. 11. 12. 13. 14. 15. 16. 17. 18. 19. 20. 21. 22. 23. 24. 25. 26. 27. 28. 29. 30. 31. 32. 33. 34. 35. 36. 37. 38. 39. 40. 41. 42. 43. 44. 45. 46. 47. 48. 49. 50. 51. 52. 53. 54. 55. 56. 57. 58. 59. 60. 61. 62. 63. 64. 65. 66. 67. 68. 69. 70. 71. 72. 73. 74. 75. 76. 77. 78. 79. 80. 81. 82. 83. 84. 85. 86. 87. 88. 89. 90. 91. 92. 93. 94. 95. 96. 97. 98. 99. 100. 101. 102. 103. 104. 105. 106. 107. 108. 109. 110. 111. 112. 113. 114. 115. 116. 117. 118. 119. 120. 121. 122. 123. 124. 125. 126. 127. 128. 129. 130. 131. 132. 133. 134. 135. 136. 137. 138. 139. 140. 141. 142. 143. 144. 145. 146. 147. 148. 149. 150. 151. 152. 153. 154. 155. 156. 157. 158. 159. 160. 161. 162. 163. 164. 165. 166. 167. 168. 169. 170. 171. 172. 173. 174. 175. 176. 177. 178. 179. 180. 181. 182. 183. 184. 185. 186. 187. 188. 189. 190. 191. 192. 193. 194. 195. 196. 197. 198. 199. 200. 201. 202. 203. 204. 205. 206. 207. 208. 209. 210. 211. 212. 213. 214. 215. 216. 217. 218. 219. 220. 221. 222. 223. 224. 225. 226. 227. 228. 229. 230. 231. 232. 233. 234. 235. 236. 237. 238. 239. 240. 241. 242. 243. 244. 245. 246. 247. 248. 249. 250. 251. 252. 253. 254. 255. 256. 257. 258. 259. 260. 261. 262. 263. 264. 265. 266. 267. 268. 269. 270. 271. 272. 273. 274. 275. 276. 277. 278. 279. 280. 281. 282. 283. 284. 285. 286. 287. 288. 289. 290. 291. 292. 293. 294. 295. 296. 297. 298. 299. 300. 301. 302. 303. 304. 305. 306. 307. 308. 309. 310. 311. 312. 313. 314. 315. 316. 317. 318. 319. 320. 321. 322. 323. 324. 325. 326. 327. 328. 329. 330. 331. 332. 333. 334. 335. 336. 337. 338. 339. 340. 341. 342. 343. 344. 345. 346. 347. 348. 349. 350. 351. 352. 353. 354. 355. 356. 357. 358. 359. 360. 361. 362. 363. 364. 365. 366. 367. 368. 369. 370. 371. 372. 373. 374. 375. 376. 377. 378. 379. 380. 381. 382. 383. 384. 385. 386. 387. 388. 389. 390. 391. 392. 393. 394. 395. 396. 397. 398. 399. 400. 401. 402. 403. 404. 405. 406. 407. 408. 409. 410. 411. 412. 413. 414. 415. 416. 417. 418. 419. 420. 421. 422. 423. 424. 425. 426. 427. 428. 429. 430. 431. 432. 433. 434. 435. 436. 437. 438. 439. 440. 441. 442. 443. 444. 445. 446. 447. 448. 449. 450. 451. 452. 453. 454. 455. 456. 457. 458. 459. 460. 461. 462. 463. 464. 465. 466. 467. 468. 469. 470. 471. 472. 473. 474. 475. 476. 477. 478. 479. 480. 481. 482. 483. 484. 485. 486. 487. 488. 489. 490. 491. 492. 493. 494. 495. 496. 497. 498. 499. 500. 501. 502. 503. 504. 505. 506. 507. 508. 509. 510. 511. 512. 513. 514. 515. 516. 517. 518. 519. 520. 521. 522. 523. 524. 525. 526. 527. 528. 529. 530. 531. 532. 533. 534. 535. 536. 537. 538. 539. 540. 541. 542. 543. 544. 545. 546. 547. 548. 549. 550. 551. 552. 553. 554. 555. 556. 557. 558. 559. 560. 561. 562. 563. 564. 565. 566. 567. 568. 569. 570. 571. 572. 573. 574. 575. 576. 577. 578. 579. 580. 581. 582. 583. 584. 585. 586. 587. 588. 589. 590. 591. 592. 593. 594. 595. 596. 597. 598. 599. 600. 601. 602. 603. 604. 605. 606. 607. 608. 609. 610. 611. 612. 613. 614. 615. 616. 617. 618. 619. 620. 621. 622. 623. 624. 625. 626. 627. 628. 629. 630. 631. 632. 633. 634. 635. 636. 637. 638. 639. 640. 641. 642. 643. 644. 645. 646. 647. 648. 649. 650. 651. 652. 653. 654. 655. 656. 657. 658. 659. 660. 661. 662. 663. 664. 665. 666. 667. 668. 669. 670. 671. 672. 673. 674. 675. 676. 677. 678. 679. 680. 681. 682. 683. 684. 685. 686. 687. 688. 689. 690. 691. 692. 693. 694. 695. 696. 697. 698. 699. 700. 701. 702. 703. 704. 705. 706. 707. 708. 709. 710. 711. 712. 713. 714. 715. 716. 717. 718. 719. 720. 721. 722. 723. 724. 725. 726. 727. 728. 729. 730. 731. 732. 733. 734. 735. 736. 737. 738. 739. 740. 741. 742. 743. 744. 745. 746. 747. 748. 749. 750. 751. 752. 753. 754. 755. 756. 757. 758. 759. 760. 761. 762. 763. 764. 765. 766. 767. 768. 769. 770. 771. 772. 773. 774. 775. 776. 777. 778. 779. 780. 781. 782. 783. 784. 785. 786. 787. 788. 789. 790. 791. 792. 793. 794. 795. 796. 797. 798. 799. 800. 801. 802. 803. 804. 805. 806. 807. 808. 809. 810. 811. 812. 813. 814. 815. 816. 817. 818. 819. 820. 821. 822. 823. 824. 825. 826. 827. 828. 829. 830. 831. 832. 833. 834. 835. 836. 837. 838. 839. 8

glasul VIII n. 2, N1

Melodie uniformizată

Mā - ri - re Ți - e, Doam - ne, mā - ri - re Ți - ei
 Mā - ri - re Ți - e, Doam - ne, mā - ri - re Ți - ei

glasul VIII $\pi \partial_h''$ Ni

Melodie uniformizată

1

Moderato

lu - ies - te, Doom - ne mi - lu - ies - te, Doom - ne mi -

lu - ies - te, Doom - ne mi - lu - ies - te, Doom - ne mi -

2

Daam - ne mi - lu - ies - te, Daam - ne mi - lu - ies - te, Daam - ne

mi - lu - les
re.

3

Doom - ne mi - lu - les

te Docim - ne mi - lu - ies

X ECTENIA ÎNTRIREȚĂ PENTRU MORȚI

4.

Doom - ne mi - lu - ies - te, Doom - ne mi - lu - ies -

te, Doom-ne mi-lu-ies-te.

5.

Daam-ne mi-lu-ies-te, Daam-ne mi-lu-ies-te, Daam-ne

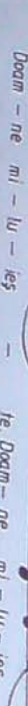
6. 

te, Down - ne mi - lu - les -
te, Down - ne mi - lu - les -
te,

X ECTENIA ÎNTRIREȚĂ PENTRU MORȚI

1

Andantino

Doam - ne mi - lu - tes - te, Doam - ne mi - lu - tes - te.

Doam - ne mi - lu - tes - te, Doam - ne mi - lu - tes - te.

Melodie "Imbisericită"

Doom - ne mi - lu - ies -
fe.

2

Doom - ne mi - lu - ies - te, Doom - ne mi - lu - ies -

te, Doam-ne mi-lu-ies-te. Da, Doam-ne, Da, Doam-ne.

ne mi - lu - ies te. Doan - ne mi - lu -

VEȘNICĂ POMENIRE

glasul III Ț Ga

Melodie tradițională

1 Andante

veș - ni - că po - me - ni - re, veș - ni - că po -
 veș - ni - că po - me - ni - re, veș - ni - că po -
 me - ni - re, veș - ni - că lor po - me - ni - re!

2

veș - ni - că po - me - ni - re, veș - ni - că po - me - ni - re,
 veș - ni - că po - me - ni - re, veș - ni - că po - me - ni - re,
 veș - ni - că lor po - me - ni - re!

3

glasul V Ț Pa

veș - ni - că po - me - ni - re, veș - ni - că po - me - ni -
 veș - ni - că po - me - ni - re, veș - ni - că po - me - ni -
 re, veș - ni - că lor po - me - ni - re!

ECTENIA CILOR CHEMAȚI

glasul VIII Ț OH, NI

1 Moderato

Doam - ne mi - lu - ieș - te. Doam - ne mi - lu - ieș - te.
 Doam - ne mi - lu - ieș - te. Doam - ne mi - lu - ieș - te.

2

Doam - ne mi - lu - ieș - te.

3

Doam - ne mi - lu - ieș - te. Doam - ne mi - lu - ieș - te. Doam - ne mi - lu - ieș - te.
 Doam - ne mi - lu - ieș - te. Doam - ne mi - lu - ieș - te. Doam - ne mi - lu - ieș - te.

4

Doam - ne mi - lu - ieș - te. Doam - ne mi - lu - ieș - te. Doam - ne mi - lu - ieș - te.

5

Doam - ne mi - lu - ieș - te. Doam - ne mi - lu - ieș - te. Doam - ne mi - lu - ieș - te.

6

Doam - ne mi - lu - ieș - te. ȚI - e, Doam - ne.
 Doam - ne mi - lu - ieș - te. ȚI - e, Doam - ne.

urmează două ectenii mici și apoi Henuicul

după I. Popescu - Pusăreanu

meas - cã, — gri - ja, gri - ja — cea lu - meas cã oh să

ha — re cîn - ha - re a - du - cem. Toa - hî gri - ja lu -

0 — le — pă - dăm, să 0 — le - pă - dăm! se
poate repeta

glasul VIII № 22 Ni

Andante

ca pre îm - pă - ra - tul tu - tu - cor — pri - min, pre

ca pre îm - pă - ra - tul tu - tu - cor — să-l pri - min, pre Cel —

ne - vă - zul în - con - ju - rat de ce - te - le în —

Handwritten musical score for voice and piano, featuring lyrics in Romanian. The score consists of five systems, each with a vocal melody line and a piano accompaniment line.

The lyrics are:

tă - că - loca pe - de vi - a în tre -
fa - că - loca pe - de vi - a în tre -

a - cum - să le po - dăm, să o le - po - dăm!
dăm, să o le - po - dăm, să o le - po - dăm!

lu - meaș câ, a - cum, - grî - ja lu - meaș câ
lu - meaș câ, a - cum, - grî - ja lu - meaș câ

loa hă grî - ja cea
loa hă grî - ja cea

cîn - ta - re î - a - du cem, a du cem,
cîn - ta - re î - a - du cem, a du cem,

lmi lîn - tre - il - sfin hă
lmi lîn - tre - il - sfin hă

fă - că - loca pe - de vi - a în tre -
fă - că - loca pe - de vi - a în tre -

CA PRE ÎMPĂRĂTUȚII

glasul V și Pa

PA VE DI GA NU PA

Andante

Ca pre îm - pă - ra - tul, pre îm - pă - ra -
 Ca pre îm - pă - ra - tul, pre îm - pă - ra -

tu - lu - tor să-l pri - min, pe cel
 tu - lu - tor să-l pri - min, pe cel

ne - vă - zut în con - ju - rat de ce - te - le
 ne - vă - zut în con - ju - rat de ce - te - le

ce - le - în - ge - resti, A - li - lu - i - ia, a -
 ce - le - în - ge - resti, A - li - lu - i - ia, a -

li - lu - i - ia, a - li - lu - i - ia
 li - lu - i - ia, a - li - lu - i - ia

li - lu - i - ia, a - li - lu - i - ia
 li - lu - i - ia, a - li - lu - i - ia

Moderato

Doam - ne mi - lu - ieș - te Doam - ne mi - lu - ieș - te
 Doam - ne mi - lu - ieș - te Doam - ne mi - lu - ieș - te

Doam - ne mi - lu - ieș - te Doam - ne mi - lu - ieș - te
 Doam - ne mi - lu - ieș - te Doam - ne mi - lu - ieș - te

mi - lu - ieș - te Doam - ne mi - lu - ieș - te
 mi - lu - ieș - te Doam - ne mi - lu - ieș - te

Dă, Doam - ne Dă, Doam - ne Dă, Doam - ne
 Dă, Doam - ne Dă, Doam - ne Dă, Doam - ne

Prea Sfin - tă Mă - ră - doa - re de Dum - ne - zeu, mi - lu - ieș - te pre noi
Allegro
 Prea Sfin - tă Mă - ră - doa - re de Dum - ne - zeu, mi - lu - ieș - te pre noi

mi - lu - ieș - te pre noi
 mi - lu - ieș - te pre noi

ECTENIA

glasul VIII și Pa

Doam - ne mi - lu - ieș - te Doam - ne mi - lu - ieș - te
 Doam - ne mi - lu - ieș - te Doam - ne mi - lu - ieș - te

Doam - ne mi - lu - ieș - te Doam - ne mi - lu - ieș - te
 Doam - ne mi - lu - ieș - te Doam - ne mi - lu - ieș - te

mi - lu - ieș - te Doam - ne mi - lu - ieș - te
 mi - lu - ieș - te Doam - ne mi - lu - ieș - te

Dă, Doam - ne Dă, Doam - ne Dă, Doam - ne
 Dă, Doam - ne Dă, Doam - ne Dă, Doam - ne

Prea Sfin - tă Mă - ră - doa - re de Dum - ne - zeu, mi - lu - ieș - te pre noi
 Prea Sfin - tă Mă - ră - doa - re de Dum - ne - zeu, mi - lu - ieș - te pre noi

mi - lu - ieș - te pre noi
 mi - lu - ieș - te pre noi

RĂSPUNSURILE MARI

glasul V $\text{A}^{\text{H}} \text{Pa}$

după A. Pann

Andantino

și du - hu - lui tău. Pre ta - tăl, pre Fi - ul și
și du - hu - lui tău. Pre ta - tăl, pre Fi - ul și

pre Sfîn - hul Duh, — Tre - i - mea cea de o - fi - în - și
pre Sfîn - hul Duh, — Tre - i - mea cea de o - fi - în - și

ne - des - păr - fi - tă.
ne - des - păr - fi - tă.

IUBI-TE-VOI, DOAMNE

glasul V $\text{A}^{\text{H}} \text{Pa}$

după Evghenie Humulescu

Andante

bi - te - voi, Doam - ne
lu - bi - te - voi, Doam - ne

mea. mea. Dom - nul es - te în -
mea. mea. Dom - nul es - te în -

tă - ri mea și scâ - pa
tă - ri mea și scâ - pa

rea mea și iz - bă - vi
rea mea și iz - bă - vi

ho - nul meu
ho - nul meu

Mi - la pă - cii, jert - fa la - u - dei.
Mi - la pă - cii, jert - fa la - u - dei.

și cu du - hul tău. A - vem că - tre Dom - nul.
și cu du - hul tău. A - vem că - tre Dom - nul.

Cu vred - ni - ci - e și cu dreptă - te es - te a ne
Cu vred - ni - ci - e și cu dreptă - te es - te a ne

în - chi - na Ta - ră - lui și Fi - u - lui și Sfîn - tu - lui Duh,
în - chi - na Ta - ră - lui și Fi - u - lui și Sfîn - tu - lui Duh,

Trē - i - mei celi de o - fi - in - hē sī ne - des - pār -
Trē - i - mei celi de o - fi - in - hē sī ne - des - pār -

hē. hē.

Sfînt, Sfînt, Sfînt — Dom-nul Sa - va - ot, plîn e ce —
Sfînt, Sfînt, Sfînt — Dom-nul Sa - va - ot, plîn e ce —

sī pā-mîn - tul de mă - ri - rea Ta. O - sa - na — în - tru cei
sī pā-mîn - tul de mă - ri - rea Ta. O - sa - na — în - tru cei

de sus! Bi - ne es - te cu-vîn - tut cel ce vi -
de sus! Bi - ne es - te cu-vîn - tut cel ce vi -

în - tru nu - me-le Dom - nu - lui. O - sa - na — în - tru cei
în - tru nu - me-le Dom - nu - lui. O - sa - na — în - tru cei

de sus! sus!

① A - mîn, — a - mîn. ② A - mîn, — a - mîn.
A - mîn, — a - mîn. A - mîn, — a - mîn.

PRE TINE TE LAUDĂM

glasul V în 4/4 Pa

Pre Ti - ne - te - lă - u - dăm pre
Pre Ti - ne - te - lă - u - dăm pre

ne - bi - ne - te - cu - vin
ne - bi - ne - te - cu - vin

tăm; Ti e iți mul - tu - mi, Doam -
tăm; Ti e iți mul - tu - mi, Doam -

ne, și ne ru - găm — Ti e, Dum - ne - ze
ne, și ne ru - găm — Ti e, Dum - ne - ze

lui, nos, tru.
lui, nos, tru.

RĂSPUNSURILE MAIRI

glasul VIII 2022 NI

Melodie uniformizată după Iosif Naniescu

Andante

shí du - hu - lu hau.

Pre Ta - tãl, pre Fi - ul și pre Sfîn - tul — Duș — Tre -

mea cae de o fi in fa si ne des par

Mi - la pa - cili, Jeſu - la - u - dei

Si cu du - hul hău . A - vem - că - tre Dom - nul .

Cu vred - ni - ci
 e și cu drep - ta - te.
 es - te

ne în - chi - na Ta - ta - lui și Fi - u - lui și

fi - in - fi si ne - des-pär - fi fi.

Dom - nul Sa - va - ot

ce - - - - -
rul
și
pă - mî - nă -
tul - de mî -
ri -
red -

Ta. ————— 0 - sa - na ————— în - tru cei de sus! *sf.* Bi - ne
 Ta. ————— 0 - sa - na ————— în - tru cei de sus! *sf.* Bi - ne

es-te cu-vîn - toi - cel ce - vi - ne în - tru nu -

me - le Dom - nu - lui, O - sa - na - în - tru -
ne - le Dom - nu - lui, O - sa - na - în - tru -

cel de - sus!
cel de - sus!

Adagio A min. A min.
A min. A min.

PRE TINE TE LAUDĂM

glasul VIII A. N. N.

Pre Tine - ne - Te la - u - dăm, pre Ti - ne

bi - ne - Te cu - vîn - hăm, în - tru nu -

ju - mîm Doam - ne și ne - ru - găm Ți -

Dum - ne - ze
Dum - ne - ze

u - lui nos - tru.
u - lui nos - tru.

AXION DUMINICAL

glasul V A. Pa

Moderato T
Cu - vi - ne - se - cu - de - vă -
Cu - vi - ne - se - cu - de - vă -

de I. Popescu - Pasărea

rat să - fe - ri - cim, Mă - că - toa - re de
rat să - fe - ri - cim, Mă - că - toa - re de

Dum - ne - zeu, cea pu - ru - rea - fe - ri - ci -
Dum - ne - zeu, cea pu - ru - rea - fe - ri - ci -

hă și prea ne-vi - no - va
hă și

Mai - ca Dum - ne - ze - u - lui nos
Mai - ca Dum - ne - ze - u - lui nos

tru, ce - ea - ce - ești mai cin - sti - tă - de - cîi He - ru -
tru, ce - ea - ce - ești mai cin - sti - tă - de - cîi He - ru -

vi și mai mă - ri
vi și mai mă - ri

de-a - se - mă - na re - de - cîi - Se - ra - fi
de-a - se - mă - na re - de - cîi - Se - ra - fi

mîi; ca - re, fă - ră - sîri - că - ciu
mîi; ca - re, fă - ră - sîri - că - ciu

pe Dum - ne - zeu cu - vîn - tul - al - nă -
pe Dum - ne - zeu cu - vîn - tul - al - nă -

cuf; pre ti - ne, cea cu a - de - va - rat
cuf; pre ti - ne, cea cu a - de - va - rat

că - foa - re de Dum - ne - zeu, te mă -
că - foa - re de Dum - ne - zeu, te mă -

rim, te mă - rim.
rim, te mă - rim.

AXION DUMINICAL

glasul VIII 8.08. Ni

de I. Popescu - Pustăre

Moderato
Cu - vi - ne - ae cu a - de - vă - rat
Cu - vi - ne - ae cu a - de - vă - rat

te fe - ri - cim, Nă - că - foa - re
te fe - ri - cim, Nă - că - foa - re

de Dum - ne - zeu, cea pu - ru - rea fe - ri - ci -
de Dum - ne - zeu, cea pu - ru - rea fe - ri - ci -

hă și Mai
hă și Mai
hă și prea ne-vi - no - va
hă și prea ne-vi - no - va

ca ză
Dum - ne - ze
ca ză
Dum - ne - ze

nos fru.
ce - ea ce ești mai cîns - ti
ce - ea ce ești mai cîns - ti

cî He - ru - vi
cî He - ru - vi
cî He - ru - vi

hă făr' de-a - se - mă - na
hă făr' de-a - se - mă - na
hă făr' de-a - se - mă - na

fi mi!
Ca - rea, fă - ră
fi mi!
Ca - rea, fă - ră

cu - ne, pre
Dum - ne - zeu
cu - ne, pre
Dum - ne - zeu

năs - cuf, pre fi - ne, cea cu a - de - vă - rat
năs - cuf, pre fi - ne, cea cu a - de - vă - rat

toa re
de Dum - ne - zeu, fe mă - rim, te - mă - rim,
toa re
de Dum - ne - zeu, fe mă - rim, te - mă - rim,

DE TINE SE BUCURĂ

glasul VIII 3. ed. NI

de N. Lungu

De fi - ne se bu - cu - ră,
De fi - ne se bu - cu - ră,
De fi - ne se bu - cu - ră,

de dar, toa - tă făr' de - tu - ra,
de dar, toa - tă făr' de - tu - ra,
de dar, toa - tă făr' de - tu - ra,

mul o - me - nesc,
ce - ea ce ești Bi - se - ri - că sfin - i -
mul o - me - nesc,
ce - ea ce ești Bi - se - ri - că sfin - i -

hă și
cu - vin - tă - toz,
hă și
cu - vin - tă - toz,

DE TINE SE BUCURĂ

glasul V 3/4 Pa

de N. Moldoveanu

8.5.33

Andante

De hi - ne se bu - cu - ră, ce - ea ce ești

pli - nă de dar, loa - ră făr - tu ra, so - bo - pli - nă de dar, loa - ră făr - tu ra, so - bo -

rul - în - ge - resc și nea - mul o - me

nesc, ce - ea ce ești Bi - se - ri - că sfin - i

și rai cu-vîn - tă - tor, la - u - da - fe - cio - ri

ei din ca - re Dum-ne-zeu s-a - în - tu pat și prunc - ei din ca - re Dum-ne-zeu s-a - în - tu pat și prunc -

re Dum-ne - zeu s-a în-tru-pai și prunc - sa ră - cut Cel ce zeu s-a în-tru-pai și prunc - sa ră - cut Cel ce

es - te, mai na - în - te de veci, Dum-ne - ze - ul nos - tru, es - te, mai na - în - te de veci, Dum-ne - ze - ul nos - tru;

că - pîn - te - ce - le tău - sca-un la-fă-cut și - mai des - că - pîn - te - ce - le tău - sca-un la-fă-cut și - mai des -

fă - tă, mai des - fă - tot de - cît ce - ru - ri - le, de - cît fă - tă, mai des - fă - tot de - cît ce - ru - ri - le, de - cît

ce - ru - ri - le la - lu - craf, De hi - ne se bu - cu - ce - ru - ri - le la - lu - craf, De hi - ne se bu - cu -

re, ce - ea ce ești pli - nă de dar, loa - ră făr - tu ra, re, ce - ea ce ești pli - nă de dar, loa - ră făr - tu ra;

mă - ri - re și mă - ri - re și ei mă - ri - re și ei

ÎNGERUL A STRIGAT

glasul V 3/4 Po

de Nicolae Lungu

s-a ră - cut Cel ce es - te mai na - in - te de veci, Dum - ne -

ze - ul - nos trui; că pin - te - ce - le - tău mai des - ră -

toi de - cit ce - ru - ri - le la - lu - crat. De ti -

ne se bu - cu - ră, ce - ea ce ești pli - nă de dar, toa -

hă răp - tu ră; mă - ri - re

fi - e

Andante În - ge - rui a sfi - gat - ce - lei pli - ne de

da - ruri; lu - ra - tă Fe - cioa - ră, bu - cu -

ră - te și ia - răși zic - bu - cu - ră - te, că Fi -

ul Tău a în - vi - at a tre - ia zi din groa - pă.

lu - mi - nea - ză - te, lu - mi - nea - ză - te, no - u - le I -

e - ru - sa - ti - me, că sîa - va - Dom - nu - lui pres -

(variante 6.83.46)

de - ru-i: Cu - ra - ră Fe - cioa - ră bu -

Moderato în ge - ru-i a stri - gat că - tre cea pli - nă de în - ge - ru-i a stri - gat că - tre cea pli - nă de

GADE M GAVU GA

glasul III 112 Ga

ÎNGERUL A STRIGAT

rea ce - lui nă - suf al rău, rea ce - lui nă - suf al rău,

Cu - ra - ră, ve - se - le - ste - te în - tru în - vi - e - Cu - ra - ră, ve - se - le - ste - te în - tru în - vi - e -

hă a - cum și te bu - cu - ră, Si - oa - ne, ha - ră lu, hă a - cum și te bu - cu - ră, Si - oa - ne, ha - ră lu,

te li - ne a ră - să ri, Sal - ră, sal - te li - ne a ră - să ri, Sal - ră, sal -

sa - li - me, că - să - va Dom - nu - lui pres - te sa - li - me, că - să - va Dom - nu - lui pres - te

nea - ză - te, lu - mi - nea - ză - te, no - u - le I - e - ru - nea - ză - te, lu - mi - nea - ză - te, no - u - le I - e - ru -

re - lor, po - poa - re - lor! lu - mi - re - lor, po - poa - re - lor! lu - mi -

Ve - se - li - ji - vă po - poa - Ve - se - li - ji - vă po - poa -

zi - din mor - mînt și pe morți - ri - di - căi, zi - din mor - mînt și pe morți - ri - di - căi,

Fi - ul rău a în - vi - at a tre - ia Fi - ul rău a în - vi - at a tre - ia

cu - ră te și ha - ră zic bu - cu - ră te, cu - ră te și ha - ră zic bu -

PRE TOȚI ȘI PRE TOATE

glasul VIII 8.00. NI

Melodie uniformizată

F
Pre toți și pre toate! A-min. Și cu Du-hul tău.
Moderato
Pre toți și pre toate! A-min. Și cu Du-hul tău.

TĂIUL NOSTRU

glasul V 8.00. Pa

după Anton Pann

F
Ta-tăl nos-tru, Ca-re-le ești în ce-nuți, sfin-
Moderato
Ta-tăl nos-tru, Ca-re-le ești în ce-nuți, sfin-

făc-să-că-se-nu-me-le tău, Vi-e în-pă-ră-ți-a
făc-să-că-se-nu-me-le tău, Vi-e în-pă-ră-ți-a

Tă; fa-că-se vo-ia Tă, pre-cum în cer a-să și
Tă; fa-că-se vo-ia Tă, pre-cum în cer a-să și

pre-pă-mînt. Pîn-ne-a noas-tră cea spre fi-in-ță dă-
pre-pă-mînt. Pîn-ne-a noas-tră cea spre fi-in-ță dă-

fi-ne a-ră să rîi; Sal
fi-ne a-ră să rîi; Sal

hă-a-cum și te bu-cu-rea Si-
hă-a-cum și te bu-cu-rea Si-

oa-ne, iar tu cu-ra tă Năs-că-
oa-ne, iar tu cu-ra tă Năs-că-

toa-re de Dum-ne-zeu, ve-
toa-re de Dum-ne-zeu, ve-

se-leș-te în-tru in-vi-e-rea
se-leș-te în-tru in-vi-e-rea

ce-lui nă-s cuf-nă-s cuf-
ce-lui nă-s cuf-nă-s cuf-

al-tău. al-tău.
al-tău. al-tău.

ne - o no - uă as - tăzi. Și ne iar - tă no - uă gre - sa - le -
ne - o no - uă es - tăzi. Și ne iar - tă no - uă gre - sa - le -
le noas - tre, pre - cum și noi ier - tăm - gre - si - fi - lor noș -
le noas - tre, pre - cum și noi ier - tăm - gre - si - fi - lor noș -
tri. Și nu ne du - ce pe noi în is - pi - tă, ci ne
iz - bă - veș - te de cel vi - clean.
iz - bă - veș - te de cel vi - clean.
glasul VIII
A - min.
Moderato
A - min.
și du - hu - lui tău. Fi - e Doam - ne.
și du - hu - lui tău. Fi - e Doam - ne.
U - nul Sfânt, u - nul Dom - I - I - sus Hris - toș, în -
U - nul Sfânt, u - nul Dom - I - I - sus Hris - toș, în -

UNUL SFÎNT

glasul VIII
A - min.

tru mă - ri - rea lui Dum - ne - zeu Ta - hăl. A - min.
tru mă - ri - rea lui Dum - ne - zeu Ta - hăl. A - min.
BINE ESTE CUVÎNTAT
glasul I q Pa
Melodie uniformizată
All ego - moderato
Bi - ne es - te cu - vîn - tă cel ce vi - ne în - tru nu -
me - le Dum - nu - lui; Dum - ne - zeu es - te Dom - nul și S - a -
ră - tat - no - uă.
ră - tat - no - uă.

TRUPUL LUI HRISTOS

glasul VIII 3. 0. 2

Melodie uniformizată

Andante

Tru - pul lui Hris - tos pri - miți și din iz -
vo - rul cel fă - ră de moar - te gus - tați !
vo - rul cel fă - ră de moar - te gus - tați !

AM VĂZUT LUMINA

glasul I 3. 0. 2 Pa

Melodie uniformizată

Allegro-moderato

Am vă - zut lu - mi - na cea a - de - vă -
Am vă - zut lu - mi - na cea a - de - vă -
fă - am pri - miți Du - hul cel ce - resc, 0. 2, am a - fiat cre - din -
fă, am pri - miți Du - hul cel ce - resc, am a - fiat cre - din -
fa - cea a - de - vă - ra - ră, ne - des - păr - fi - tei Sfin - tei
fa - cea a - de - vă - ra - ră, ne - des - păr - fi - tei Sfin - tei

Tre - imi în - di - nîn - du - ne, că a - cea - ta ne - a min - tu - it pre noi
Tre - imi în - chi - nîn - du - ne, că a - cea - ta ne - a min - tu - it pre noi

ÎNTRU NUMELE DOMNULUI

glasul VIII 3. 0. 2 Ni

Melodie uniformizată

Moderato

În - tru nu - me - le Dom - nu - lui, Doam - ne
În - tru nu - me - le Dom - nu - lui, Doam - ne

mi - lu - ieș - te
mi - lu - ieș - te.

PRE NUMELE DOMNULUI

glasul VIII 3. 0. 2 Ni

Melodie uniformizată

Allegro-moderato

Fi - e nu - me - le Dom - nu - lui bi - ne - cu - vîn -
Fi - e nu - me - le Dom - nu - lui bi - ne - cu - vîn -
tut, de a - cum și pî - nă - n veac !
tut, de a - cum și pî - nă - n veac !
de două ori, apoi :

Fi - e nu - me - le Dom - nu - lui bi - ne - cu - vin -
 Fi - e nu - me - le Dom - nu - lui bi - ne - cu - vin -
 Ia, de a - cum și pî - nă - n veac, de a - cum și pî - nă - n veac!
 Ia, de a - cum și pî - nă - n veac, de a - cum și pî - nă - n veac!

MULȚI ANI TRĂIASCĂ

glasul VIII n. 82. Ni

Melodie tradițională, uniformizată

Mulți ani tră - ias - că, mulți ani tră -
 Mulți ani tră - ias - că, mulți ani tră -
 ias - că, mulți ani tră - ias - că!
 ias - că, mulți ani tră - ias - că!

Alte cântări și răspunsuri liturgice

BINECUVINTEAZĂ (ps. 102)

glasul V 11 11 Pa

Preluat de Stetanache Popescu,
după Nicobae Apostolescu

1 Andante q T
Bi - ne - cu - vin - tea - ză, su - fie - te al meu, pre - Dom - nul,
Bi - ne - cu - vin - tea - ză, su - fie - te al meu, pre - Dom - nul,

bi - ne - cu - vin - tat ești - Doam - ne. Bi - ne - cu - vin - tea -
bi - ne - cu - vin - tat ești - Doam - ne. Bi - ne - cu - vin - tea -

ză, su - fie - te al meu, pre - Dom - nul și hă - te ce -
ză, su - fie - te al meu, pre - Dom - nul și hă - te ce -

le din lă - un - trul meu nu - me - le cel - sfînt al Lui. Bi -
le din lă - un - trul meu nu - me - le cel - sfînt al Lui. Bi -

ne - cu - vin - tea - ză, su - fie - te al meu, pre - Dom - nul
ne - cu - vin - tea - ză, su - fie - te al meu, pre - Dom - nul

și nu ui - ta - hă - te răs - plă - ti - ri - le Lui. Pre
și nu ui - ta - hă - te răs - plă - ti - ri - le Lui. Pre

cel ce cu - ră - țes - te toa - te fă - ră de le - gi - le -
cel ce cu - ră - țes - te toa - te fă - ră de le - gi - le -

ha - le. Pre cel ce vin - de - că toa - te bo -
ha - le. Pre cel ce vin - de - că toa - te bo -

li - le ha - le. ④ Pre cel ce iz - bă - veș - te din stri -
li - le ha - le. Pre cel ce iz - bă - veș - te din stri -

că - ciu - ne vi - a - ha ha, pre cel ce te în - cu - nu -
că - ciu - ne vi - a - ha ha, pre cel ce te în - cu - nu -

nea - ză cu mi - lă și cu în - du - rări. ⑤ Pre cel ce
nea - ză cu mi - lă și cu în - du - rări. Pre cel ce

um ple de bu - nă - țări poș - ta ha, în - no - i -
um ple de bu - nă - țări poș - ta ha, în - no - i -

se - vor ca a - le vul - tu - ru - lui ti - ne - re - fi -
se - vor ca a - le vul - tu - ru - lui ti - ne - re - fi -

le fa - le. ⑥ cel ce fa - ce mi - los - te -
le fa - le. cel ce fa - ce mi - los - te -

ni - e, Dom - nul, și ju - de - ca - tă tu - tu - ror ce -
ni - e, Dom - nul, și ju - de - ca - tă tu - tu - ror ce -

lor - ce li se fa - ce stră - bă - ta - te. ⑦ cu - nos - cu -
lor - ce li se fa - ce stră - bă - ta - te. cu - nos - cu -

te a fă - cut că - i - le Sa - le lui Mo - i - si, ⑧
te a fă - cut că - i - le Sa - le lui Mo - i - si,

fi - i - lor lui Is - ra - il - vo - i - le Sa - le. în -
fi - i - lor lui Is - ra - il - vo - i - le Sa - le. în -

du - rat și mi - los - tiv es - te. Dom - nul, în - de - lung -
du - rat și mi - los - tiv es - te. Dom - nul, în - de - lung -

răb - dă - tor și mult - mi - los - tiv, nu pî - nă în sfrî -
răb - dă - tor și mult - mi - los - tiv, nu pî - nă în sfrî -

sîi se va lu - fi, nîci în veci — se va mî - ni - a.
sîi se va lu - fi, nîci în veci — se va mî - ni - a.

9 Nu du - pă fă - ră de le - gi - le noas - tre a fă - cut —
Nu du - pă fă - ră de le - gi - le noas - tre a fă - cut —

no - uă, nîci du - pă pă - ca - le - le noas - tre ne - a răs - plă -
no - uă, nîci du - pă pă - ca - le - le noas - tre ne - a răs - plă -

10 fiî no - uă, că du - pă în - năl - fi — mea
fiî no - uă, că du - pă în - năl - fi — mea

ce - ru - lui de - la pă - mînt, a în - tă - rit — Dom - nul
ce - ru - lui de - la pă - mînt, a în - tă - rit — Dom - nul

11 mi - la Lui spre cei ce se tem de El. Pe cîi sînt
mi - la Lui spre cei ce se tem de El. Pe cîi sînt

de de - par - te ră - să - ri - fu - ri - le de la a -
de de - par - te ră - să - ri - fu - ri - le de la a -

pu - suri, de - păr - ta - ta de la noi fă - ră de le -
pu - suri, de - păr - ta - ta de la noi fă - ră de le -

12 gi - le noas - tre. în ce chip mi - lu - ies - te ta - tîi
gi - le noas - tre. în ce chip mi - lu - ies - te ta - tîi

pe fii a mi - lu - it — Dom - nul pre cei —
pe fii a mi - lu - it — Dom - nul pre cei —

ce se tem de — Din - sul, că El a cu - nos - cut zi - di - rea
ce se tem de — Din - sul, că El a cu - nos - cut zi - di - rea

noas - fră, a - du - su - şî - a a - min - te că fă -
noas - fră, a - du - su - şî - a a - min - te că fă -

13 rî — nă — sîn — tem. O - mul ca
rî — nă — sîn — tem. O - mul ca

far - bu, zi — le - le lui ca floa - rea cîm - pu - lui
far - bu, zi — le - le lui ca floa - rea cîm - pu - lui

14

a - sa va în - flo - ri, că duh a tre - cut prin trîn - sul
a - sa va în - flo - ri, că duh a tre - cut prin trîn - sul

și nu va fi și nu-și va mai cu - noaș - te în - că lo - cul său,
și nu va fi și nu-și va mai cu - noaș - te în - că lo - cul său.

15

la - ră mi - la Dom - nu - lui din veac și pî - nă în veac
la - ră mi - la Dom - nu - lui din veac și pî - nă în veac

16

spre cei ce se tem de Dîn sul, Și drep - ta - tea
spre cei ce se tem de Dîn sul, Și drep - ta - tea

Lui spre fi - ii fi - i - lor, spre cei ce pă - zesc a -
Lui spre fi - ii fi - i - lor, spre cei ce pă - zesc a -

se - ză - mîn - tul de le - ge al Lui și-și a - duc a - mîn -
se - ză - mîn - tul de le - ge al Lui și-și a - duc a - mîn -

te de cu - vin - te - le Lui, ca să le fa - că pre
te de cu - vin - te - le Lui, ca să le fa - că pre

17

e - le, Dom nul în cer a gă - tit
e - le, Dom nul în cer a gă - tit

18

sca - u - nul Său și îm - pă - ră - fi - a Lui pre toți
sca - u - nul Său și îm - pă - ră - fi - a Lui pre toți

să - pî - nes - te, Bi - ne - cu - vîn - toți pre Dom - nul toți în -
să - pî - nes - te, Bi - ne - cu - vîn - toți pre Dom - nul toți în -

ge - riî Lui cei pu - ter - nici la vîr - tu - te, ca - re fa -
ge - riî Lui cei pu - ter - nici la vîr - tu - te, ca - re fa -

19

cefi cu - vîn - tul Lui și a - u - zîți - gla - sul cu - vin -
cefi cu - vîn - tul Lui și a - u - zîți - gla - sul cu - vin -

te - lor Lui, Bi - ne - cu - vîn - toți pre Dom - nul toa - te pu -
te - lor Lui, Bi - ne - cu - vîn - toți pre Dom - nul toa - te pu -

te - ri - le Lui, sîu - gi - le Lui, ca - re fa -
te - ri - le Lui, sîu - gi - le Lui, ca - re fa -

20

cefi — vo — ia Lui, Bi — ne — cu — vin — toi pre Dom — nul toa — te
 Lui, Bi — ne — cu — vin — toi pre Dom — nul toa — te
 în toa lo — cul sînt — pî — ni — riî Lui,
 în toa lo — cul sînt — pî — ni — riî Lui,
 bi — ne — cu — vin — fea — ză, su — fie — te al meu, pre Dom — nul,
 bi — ne — cu — vin — fea — ză, su — fie — te al meu, pre Dom — nul.

BINECUVÎNTĂ (ps. 102)

glasul VIII 888, NI

de Nectarie Frimu

1

Allegro

Bi — ne — cu — vin — fea — ză, su — fie — te al meu, pre
 Bi — ne — cu — vin — fea — ză, su — fie — te al meu, pre
 Dom — nul, bi — ne cefi cu — vin — tat Doam — ne. Bi — ne —
 Dom — nul, bi — ne cefi cu — vin — tat Doam — ne. Bi — ne —
 cu — vin — fea — ză, su — fie — te al meu, pre Dom — nul şi toa — te
 cu — vin — fea — ză, su — fie — te al meu, pre Dom — nul şi toa — te

2

ce — le din lă — un — trul meu, nu — me — le cel sînt al Lui, Bi —
 ce — le din lă — un — trul meu, nu — me — le cel sînt al Lui. Bi —

3

ne — cu — vin — fea — ză, su — fie — te al meu, pre Dom — nul, şi
 ne — cu — vin — fea — ză, su — fie — te al meu, pre Dom — nul, şi
 nu ui — ta toa — te răs — plă — ti — ri — le Lui. Pre Cel
 nu ui — ta toa — te răs — plă — ti — ri — le Lui. Pre Cel

ce cu — ră — feş — te toa — te ră — ră de le — gi —
 ce cu — ră — feş — te toa — te ră — ră de le — gi —

4

le Ta — le, pre Cel ce vin — de — că toa — te
 le Ta — le, pre Cel ce vin — de — că toa — te

bo — li — le Ta — le. Pre Cel ce iz — bă — ves —
 bo — li — le Ta — le. Pre Cel ce iz — bă — ves —

le din sîri — că — ciu — ne vi — a — fa tu, pre Cel
 le din sîri — că — ciu — ne vi — a — fa tu, pre Cel

ce în - cu - nu - nea - ză cu mi - lă și cu
ce în - cu - nu - nea - ză cu mi - lă și cu

în - du - rări: Pre cel ce um - ple de bu - nă - tăți poț -

în - du - rări: Pre cel ce um - ple de bu - nă - tăți poț -

ta, în - no - i - se - vor ca a - le vul - tu - ru - lui fi -

ta, în - no - i - se - vor ca a - le vul - tu - ru - lui fi -

ne - re - fi - le ta - le: Cel ce fa -

ne - re - fi - le ta - le: Cel ce fa -

mi - los - te - ni - e, Dom - nul, și ju - de - ca - ră

mi - los - te - ni - e, Dom - nul, și ju - de - ca - ră

tu - fu - ror ce - lor ce li se fa - ce stră - bă - ta - te.

tu - fu - ror ce - lor ce li se fa - ce stră - bă - ta - te.

Cu - nos - cu te a ră - cut că - i - le Sa - le lui

Cu - nos - cu te a ră - cut că - i - le Sa - le lui

Mo - i - si, fi - i - lor lui Is - ra - il vo - i - le Sa -

Mo - i - si, fi - i - lor lui Is - ra - il vo - i - le Sa -

le. în - du - rat și mi - los - tiv es -

te Dom - nul în - de - lung răb - dă - tor și mult -

te Dom - nul în - de - lung răb - dă - tor și mult -

mi - los - tiv, nu pî - nă în sfîr - șit se va iu - fi, nici

mi - los - tiv, nu pî - nă în sfîr - șit se va iu - fi, nici

în veci se va mi - ni - a. Nu du - pă ră - ră de

în veci se va mi - ni - a. Nu du - pă ră - ră de

le - gi - le noas - tre a ră - cut no - uă, nici

le - gi - le noas - tre a ră - cut no - uă, nici

du - pă pă - ca - te - le noas - tre ne - a ră - pă - ti

du - pă pă - ca - te - le noas - tre ne - a ră - pă - ti

no - uă. **10** că du - pă în - năl - fi - mea ce - ru -
no - uă. că du - pă în - năl - fi - mea ce - ru -

lui de la pă - mînt a în -
lui de la pă - mînt a în -

hă - rit Dom - nul mi - la lui spre cei ce se tem de El.
hă - rit Dom - nul mi - la lui spre cei ce se tem de El.

11 Pre cît sînt de de - par - te nă - să - ri - tu - ri - le de
Pre cît sînt de de - par - te nă - să - ri - tu - ri - le de

la a - pu - suri, de - păr - ta - ta de la noi fă - ră
la a - pu - suri, de - păr - ta - ta de la noi fă - ră

de le - gi - le noas - tre. **12** în ce chip mi - lu - ieș -
de le - gi - le noas - tre. în ce chip mi - lu - ieș -

he ta - hăl pre fiu, a mi - lu - it Dom - nul pre
he ta - hăl pre fiu, a mi - lu - it Dom - nul pre

cei ce se tem de Din - sul; că el a cu - nos -
cei ce se tem de Din - sul; că el a cu - nos -

cuf zi - di - rea noas - tră, a - du - su - și - a a - min -
cuf zi - di - rea noas - tră, a - du - su - și - a a - min -

te că fă - ri - nă sin - tem. **13** O - mul ca iar - ba,
te că fă - ri - nă sin - tem. O - mul ca iar - ba,

zi - le - le lui ca floa - rea cîm - pu - lui, a - sa va în -
zi - le - le lui ca floa - rea cîm - pu - lui, a - sa va în -

14 Că duh a tre - cut prin trîm - sul și nu - va
fio - ri. Că duh a tre - cut prin trîm - sul și nu - va

fi și nu - și va mai cu - nos - te în - că lo - cul său.
fi și nu - și va mai cu - nos - te în - că lo - cul său.

15 Ia - ră mi - la Dom - nu - lui din veac și pî - nă în veac
Ia - ră mi - la Dom - nu - lui din veac și pî - nă în veac

16 spre cei ce se tem de Dîn - sul, și drep - ta - tea
 spre cei ce se tem de Dîn - sul, și drep - ta - tea

Lui spre fi - îi fi - i - lor, spre cei ce pă - zesc a - se -
 Lui spre fi - îi fi - i - lor, spre cei ce pă - zesc a - se -

ză - min - tul de le - ge al Lui și - și a - duc
 ză - min - tul de le - ge al Lui și - și a - duc

a - min - te de po - ru - ci - le Lui, ca să le fa -
 a - min - te de po - ru - ci - le Lui, ca să le fa -

că pe e - le, Dom - nul în cer a gă - fit
 că pe e - le, Dom - nul în cer a gă - fit

sca - u - nul său și îm - pă - ră - fi - a Lui pre toți stă - pî -
 sca - u - nul său și îm - pă - ră - fi - a Lui pre toți stă - pî -

18 nes - te, Bi - ne - cu - win - toți pre Dom - nul toți în -
 nes - te, Bi - ne - cu - win - toți pre Dom - nul toți în -

Bi - ne - cu - win - toți pre Dom - nul toți în -
 Bi - ne - cu - win - toți pre Dom - nul toți în -

ge - rii Lui, cei pu - ter - nici la vir - tu - te
 ge - rii Lui, cei pu - ter - nici la vir - tu - te

ca - re fa - celi cu - win - tul Lui, și a - u - zîi - gla -
 ca - re fa - celi cu - win - tul Lui, și a - u - zîi - gla -

sul cu - win - te - lor Lui, Bi - ne - cu - win - toți pre
 sul cu - win - te - lor Lui, Bi - ne - cu - win - toți pre

Dom - nul toa - te pu - te - ri - le Lui, stu - ji - ho -
 Dom - nul toa - te pu - te - ri - le Lui, stu - ji - ho -

20 rii Lui, ca - re fa - celi vo - ia Lui, Bi - ne - cu - win - toți pre
 rii Lui, ca - re fa - celi vo - ia Lui, Bi - ne - cu - win - toți pre

Dom - nul toa - te lu - cru - ri - le Lui, în toți lo - cul stă - pî - ni -
 Dom - nul toa - te lu - cru - ri - le Lui, în toți lo - cul stă - pî - ni -

rii Lui, Bi - ne - cu - win - toți, su - fie - te al meu, pre Dom - nul,
 ri i Lui, Bi - ne - cu - win - toți, su - fie - te al meu, pre Dom - nul,

LAUDĂ SUFLETE AL MEU (ps. 145)

glasul v. r. Pa

Prelucrat de I. Popescu - Pasărea
după N. Apostolescu

Andante

1

La - u - da, su - fle - te al meu, pre -

la - u - da, su - fle - te al meu, pre -

Dom - nul, lă - u - da - voi pre Dom-nul în vi - a - fa

Dom - nul, lă - u - da - voi pre Dom-nul în vi - a - fa

mea, voi cân - ta Dum - ne - ze - u - lui meu - pî - nă

mea, voi cân - ta Dum - ne - ze - u - lui meu - pî - nă

ce voi fi. Nu vă nă - dăi - du - iți spre bo - ier, spre

ce voi fi. Nu vă nă - dăi - du - iți spre bo - ier, spre

fi - ii oa - me - ni - lor în - tru ca - re -

fi - ii oa - me - ni - lor în - tru ca - re -

nu es - te mîn - tu - i re, ie - și - va

nu es - te mîn - tu - i re, ie - și - va

du - hul lor și se vor în - haor - ce în pă -

du - hul lor și se vor în - haor - ce în pă -

mîn - tul lor. în zi - ua a - ce - ea vor pie - ri,

mîn - tul lor. în zi - ua a - ce - ea vor pie - ri,

vor pie - ri, vor pie - ri. hă - te - gin - du - ri -

vor pie - ri, vor pie - ri. hă - te - gin - du - ri -

le - lor. Fe - ri - cit es - te că - ru - ia Dum -

le - lor. Fe - ri - cit es - te că - ru - ia Dum -

ne - ze - ul lui I - a - cov es - te a - ju - to -

ne - ze - ul lui I - a - cov es - te a - ju - to -

rul lui, nă - dei - dec lui spre Dom - nul Dum - ne -

rul lui, nă - dei - dec lui spre Dom - nul Dum - ne -

ze - ul lui, spre Cel ce a fă - cut ce - nul

ze - ul lui, spre Cel ce a fă - cut ce - nul

și pă-mîn - tul, ma - rea și hoă - te ce - le ce
și pă-mîn - tul, ma - rea și hoă - te ce - le ce

7
sînt în - trîin-se - le; spre Cel ce pă - zeș - te a - de -
sînt în - trîin-se - le; spre Cel ce pă - zeș - te a - de -

vă - nul în vec, spre Cel ce ra - ce ju - de - ca -
vă - nul în vec, spre Cel ce ra - ce ju - de - ca -

8
ră ce - lor nă - păs - tu - iți, spre Cel - ce dă -
ră ce - lor nă - păs - tu - iți, spre Cel - ce dă -

hrea-nă ce - lor ră-mînzi, Dom - nul dez - lea - gă pre
hrea-nă ce - lor ră-mînzi, Dom - nul dez - lea - gă pre

cel - fe - re - caji - în o - bezi, Dom - nul în - fe - lep - fes -
cel - fe - re - caji - în o - bezi, Dom - nul în - fe - lep - fes -

te or - bli, Dom nul ri - di - că pre cel -
te or - bli, Dom nul ri - di - că pre cel -

că - zuți, Dom nul iu - beș - te - pre cel
că - zuți, Dom nul iu - beș - te - pre cel

9
drepti, Dom nul pă - zeș - te - pre cel - stră -
drepti, Dom nul pă - zeș - te - pre cel - stră -

10
în Pre să - ra
în Pre să - ra

cul și pre vă - du - vă va pri - mi și ca - lea
cul și pre vă - du - vă va pri - mi și ca - lea

pă - că - to - și - lor o va pier - de. Îm - pă -
pă - că - to - și - lor o va pier - de. Îm - pă -

ră - fi - va Dom nul în vec, Dum - ne -
ră - fi - va Dom nul în vec, Dum - ne -

ze - ul tău, Si - oa - ne, în neam, în - neam, și în neam,
ze - ul tău, Si - oa - ne, în neam, în - neam, și în neam,

în neam și în neam, în neam, și în neam, în neam.

LAUDĂ SUFLETE AL MEU (ps. 145)

glasul VIII *neam* Ni

de Ierod Sebastian Barbu-Bucur, după stihul ps. 102, alcătuit de Nectarie Frimu

În 1) la - u - dă, su - fie - te al meu, pre Dom - nul, la - u - dă -

voi pre Dom-nul în vi - a - ta mea, voi cîn - ta Dum - ne - ze - voi pre Dom-nul în vi - a - ta mea, voi cîn - ta Dum - ne - ze -

u - lui meu - pî - nă ce voi fi, Nu vă nă - dă - du - iți - spre u - lui meu - pî - nă ce voi fi, Nu vă nă - dă - du - iți - spre

bo - ier, spre fi - il oa - me - ni - lor, în - fru ca - re nu es - bo - ier, spre fi - il oa - me - ni - lor, în - fru ca - re nu es -

te mîn - fu - i - re, le - și - va du - hul lor și se vor te mîn - fu - i - re, le - și - va du - hul lor și se vor

pie - ri ho - te gin - du - ri - le lor Fe - ri - cit es - te că - pie - ri ho - te gin - du - ri - le lor Fe - ri - cit es - te că -

ru - ia Dum - ne - ze - u - lui I - a - cov es - te a - ju - to - rul lui, ru - ia Dum - ne - ze - u - lui I - a - cov es - te a - ju - to - rul lui,

nă - dej - dea lui spre Dom-nul Dum - ne - ze - ul lui, spre Cel ce nă - dej - dea lui spre Dom-nul Dum - ne - ze - ul lui, spre Cel ce

a fă - cut ce - rul și pă - mînt - ul, a fă - cut ce - rul și pă - mînt - ul,

ma - rea și ho - a - te ce - le ce sînt în - trîn - se - le, ma - rea și ho - a - te ce - le ce sînt în - trîn - se - le,

ECTENIA MARIE
glasul I și Pa

de Pr. Constantin Drăgușin

[illegible]

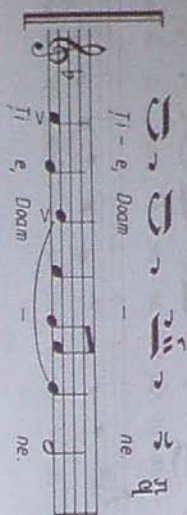
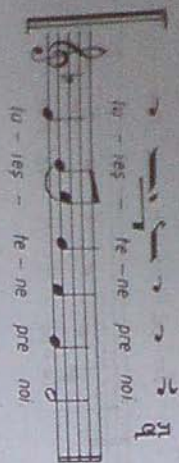

ANTIFONUL I

glasul I q Pa

de Pr. Constantin Drăgușin

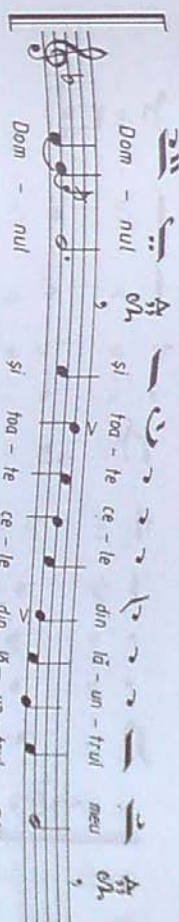
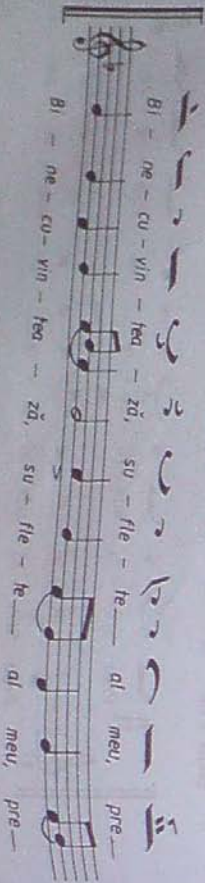
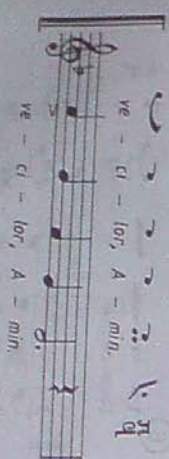
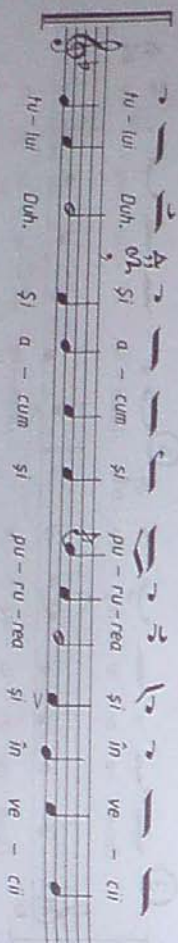
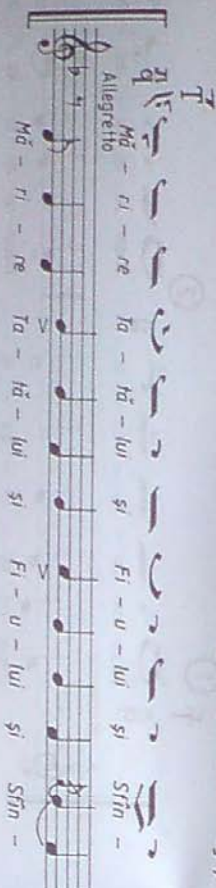

ANTIFONUL II

glasul I q Pa

de Pr. Constantin Drăgușin

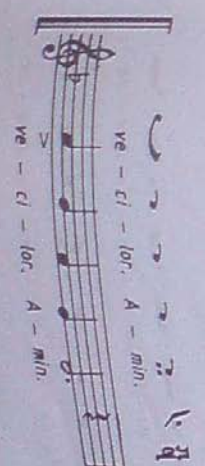
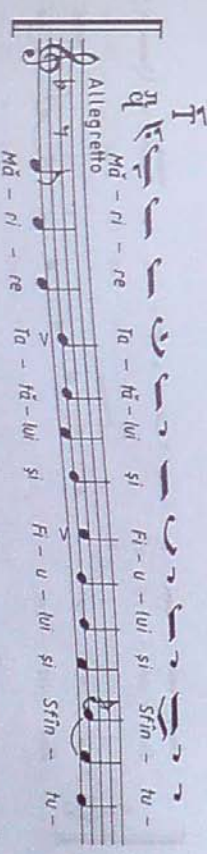

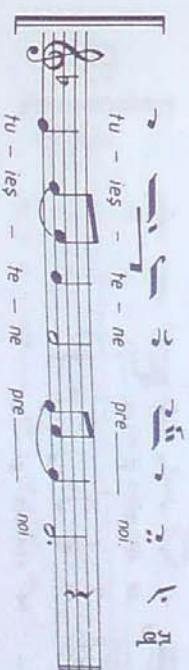
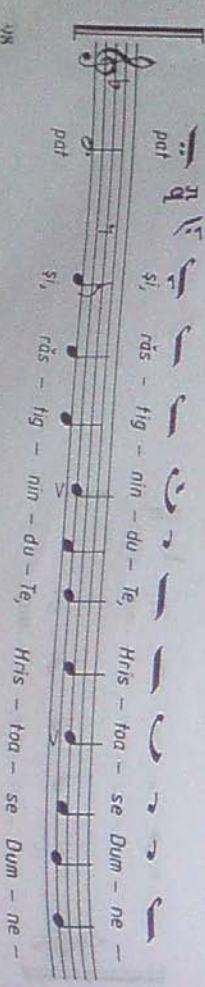
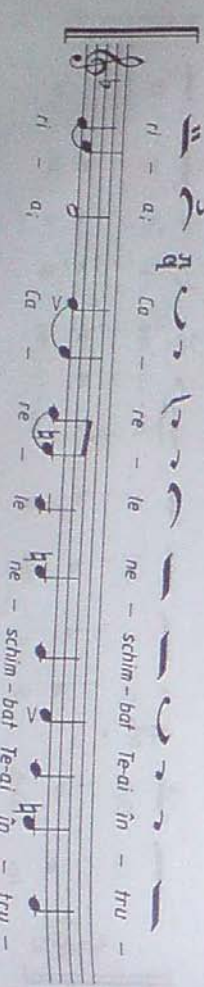
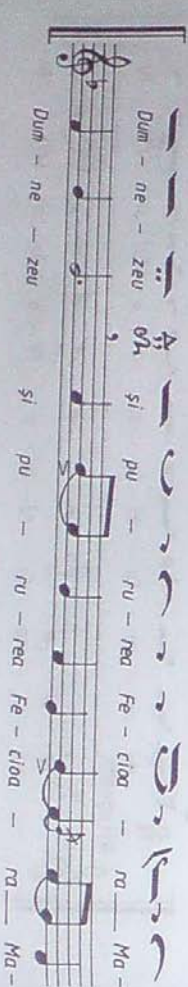
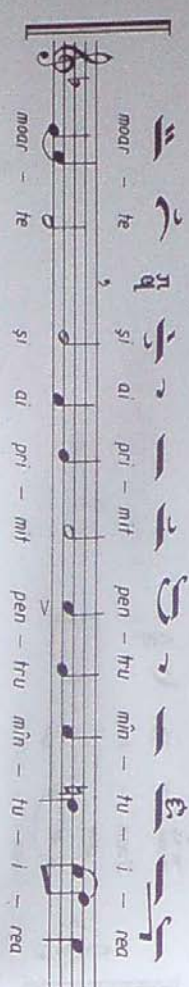
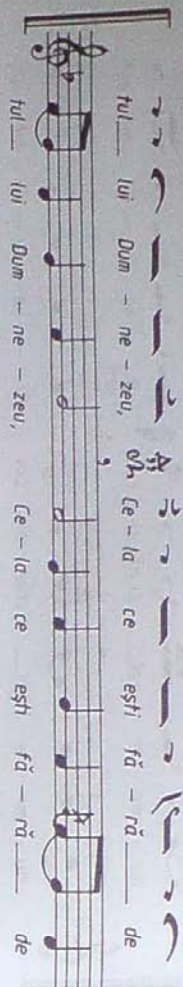
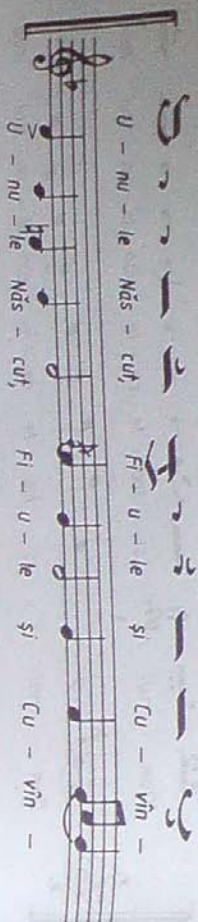

ANTIFONUL III (FERICIRILE)

glasul V nă Pa

de I. Popescu-Păsăre

1

Fe - ri - cîi - cei - să - raci cu du - hul că a -

Fe - ri - cîi - cei - să - raci cu du - hul că a -

ce - lo - ra es - te îm - pă - ră - fi - a ce - ru - ri - lor

ce - lo - ra es - te îm - pă - ră - fi - a ce - ru - ri - lor

2

Fe - ri - cîi - cei ce pîng, că a -

Fe - ri - cîi - cei ce pîng, că a -

ce - ia - se vor mîn - gi - ia.

ce - ia - se vor mîn - gi - ia.

3

Fe - ri - cîi - cei blînzî, că a - ce - ia vor moş -

Fe - ri - cîi - cei blînzî, că a - ce - ia vor moş -

he - ni pă - mîn - hul.

he - ni pă - mîn - hul.

14

Fe - ri - cîi - cei ce fîd - mîn - zesc şi în - se - to - şea - ză

Fe - ri - cîi - cei ce fîd - mîn - zesc şi în - se - to - şea - ză

de drep - ta - te, că a - ce - ia - se vor să - lu - ra.

de drep - ta - te, că a - ce - ia - se vor să - lu - ra.

5

Fe - ri - cîi - cei mi - los - tiv, că a - ce -

Fe - ri - cîi - cei mi - los - tiv, că a - ce -

ia - se vor mi - lu - i.

ia - se vor mi - lu - i.

6

Fe - ri - cîi - cei cu - raţi cu ni - ma, că

Fe - ri - cîi - cei cu - raţi cu ni - ma, că

a - ce - ia vor ve - dea - pe Dum - ne - zeu.

a - ce - ia vor ve - dea - pe Dum - ne - zeu.

7

Fe - ri - cîi - fî - dă - to - ri - de pa - ce, că

Fe - ri - cîi - fî - dă - to - ri - de pa - ce, că

a - ce - ia fi - lii lui Dum - ne - zeu se vor che - ma.

a - ce - ia fi - lii lui Dum - ne - zeu se vor che - ma.

8

Fe - ri - cîi cei pri - go - niți pen-tru drep - ta
 Fe - ri - cîi cei pri - go - niți pen-tru drep - ta

he, că a - ce - lo - ra es - te îm - pă - ră -

fi - a ce - ru - ri - lor.

9

Fe - ri - cîi veți fi cînd vă vor o - că - ri și vă

vor pri - go - ni și vor zi - ce tot cu - vîn - țul rău

îm - po - tri - va voas - tră, min - țind pen - tru mi - ne.

Bu - cu - ra - fi vă și vă ve - se - liți, că

pia - ta voas - tră mul - tă es - te în ce ruri.

VENIȚI SĂ NE ÎNCINĂM

glasul V. A. Pa

de Gheronție Nicolau

Ve - niți - să - ne - în - chi - năm și să -

dem - la Hris - toș. Mîn - țu - eș - te -

ne pre noi, Fi ul Dum - ne - zeu,

Cel ce al - în - vi - al - at din in -

tru morți și în pre noi ce - ți cîn -

năm - e - A - li - lu - i
 răm - ei - A - li - lu - i
 a.

DOAMNE, MÎNTUIEȘTE

glasul V n. q. Pa

de Gherontie Nicolau

ne, mîn - tu - ieș
 ne, mîn - tu - ieș
 a.

he pre cei - bi ne
 he pre cei - bi ne
 a.

cre - din - cio și.
 cre - din - cio și.
 a.

ȘI NE AŢZI

glasul V n. q. Pa

de Gherontie Nicolau

si ne a - ŷi pre
 si ne a - ŷi pre
 a - ŷi pre
 a - ŷi pre

noi
 noi
 a.

si ne a - ŷi
 si ne a - ŷi
 a.

pre noi
 pre noi
 a.

SFÎNTE DUMNEZEUL

glasul V n. q. Pa

de Anton Pann

Sfin - te Dum - ne - ze - u - le, Sfin - te
 Sfin - te Dum - ne - ze - u - le, Sfin - te
 a.

re, Sfin - te - ră de moar - te, mi - lu -
 re, Sfin - te - ră de moar - te, mi - lu -
 a.

es - te - ne pre noi
 es - te - ne pre noi
 a.

Sia - vă Ta - ră - lui și Fi - u - lui și

Sia - vă Ta - ră - lui și Fi - u - lui și

Sfin - tu - lui Duh. și a - cum și pu - ru - rea și în

Sfin - tu - lui Duh. și a - cum și pu - ru - rea și în

ve - ci - ve - ci - lon. A - min. Sfin - te ră - ră

ve - ci - ve - ci - lon. A - min. Sfin - te ră - ră

de moar - te mi - lu - eș - te - ne pre noi.

de moar - te mi - lu - eș - te - ne pre noi.

CÎNÎ ÎN HRISTOS

glasul I d Pa

după Anton Uncu

Cîinî în Hris - tos v-afî bo - te zaî, oîh în

Cîinî în Hris - tos v-afî bo - te zaî, oîh în

Hris - tos v-afî în - bră cat. A - li - lu -

Hris - tos v-afî în - bră cat. A - li - lu -

a. q

HERUVIC

glasul III r e i

de Ștefanache Popescu

oîh Noî ca - re pre He -

Adagio Noî ca - re pre He -

ru

vimî, ca - re pre He - ru - vimî, pre He -

vimî, ca - re pre He - ru - vimî, pre He -

ru vimî, cu - tai

ru vimî, cu - tai

nă, cu tai nă

nă, cu tai nă

în - chi
în - chi
pu
im

cu
în - chi
pu
im
în - chi

pu
im
și
fă - că - toa
pu
im
și
fă - că - toa

rei
de
vi - a
rei
de
vi - a

fă, de
vi - a
fă, de
vi - a

Tre - imi
Tre - imi

Tre - imi
Tre - imi

Tre - imi
Tre - imi

în - tre
în - tre
în - tre

Sfin
hă
cin
Sfin
hă
cin

re
a - du
re
a - du
re
a - du

a - du
cen
a - du
cen
a - du

du
cen
a - du
cen
a - du

cen
toa
hă
gri
cen
toa
hă
gri

CA PRE ÎMPĂRĂTUȚUL

glasul III 3/2

ja, — — — — —
 ho - a - ră gri - ja — — — — —
 cea lu - meas - că — — — — —

cea lu - meas — — — — —
 că, — — — — — a - cum — — — — —
 cea lu - meas — — — — —

o le - — — — — —
 să o le - — — — — —
 pă — — — — —

să o le - — — — — —
 pă — — — — —

dăm, — — — — —
 să o le - — — — — —
 pă — — — — —
 dăm, — — — — —

Ca pre în pă - ra — — — — —
 Ca pre în pă - ra — — — — —
 hul — — — — —

tu - tu - ro, — — — — —
 să - l pri — — — — —
 tu - tu - ro, — — — — —
 să - l pri — — — — —

mim, — — — — —
 să - l pri — — — — —
 mim pre cel ne - vă — — — — —
 mim pre cel ne - vă — — — — —

zuf — — — — —
 în - con - ju - rat — — — — —
 zuf — — — — —
 în - con - ju - rat — — — — —

de — — — — —
 ce — — — — —
 de — — — — —
 ce — — — — —

ge — — — — —
 resfi — — — — —
 ge — — — — —
 resfi — — — — —

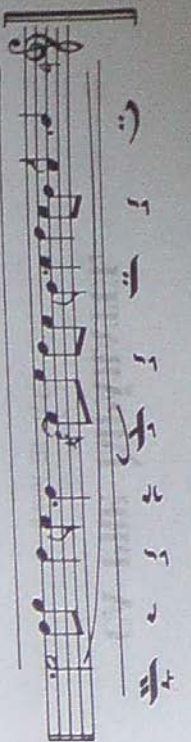

HERUVIC

glasul V ^A _q Pa

de Ioan Zmeu

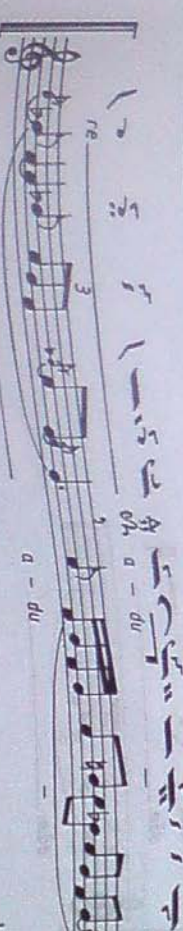
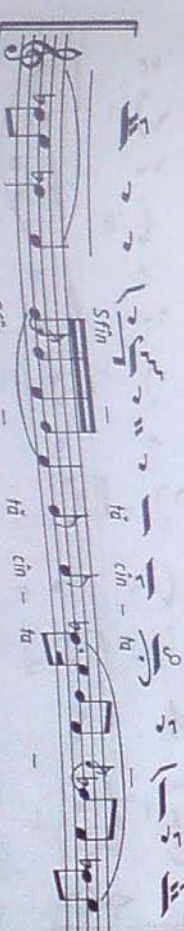
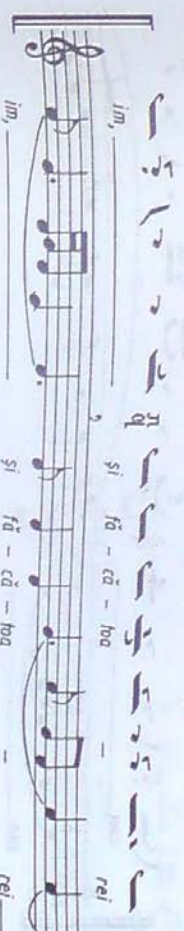
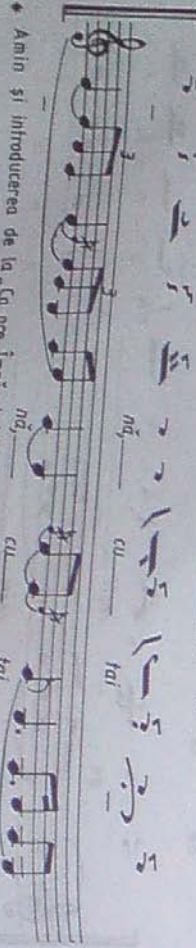
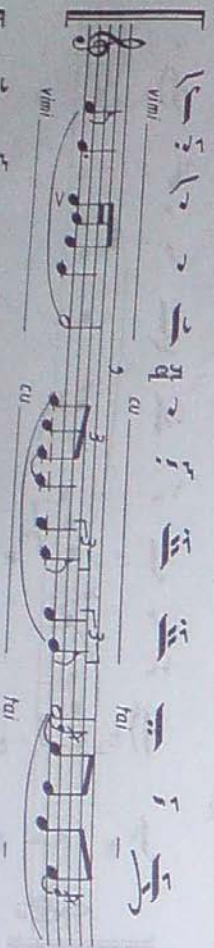
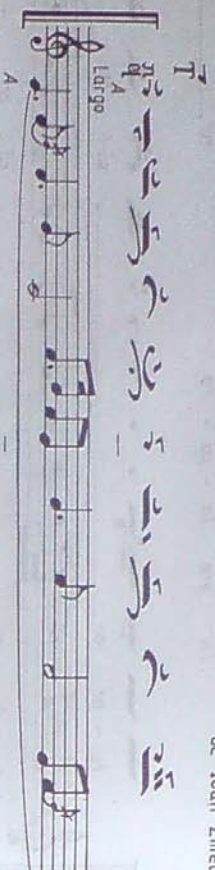

CA PRE ÎMPĂRĂTUȚI

glasul V 38 Pa

cem, a - du
cem, a - du

cem, foa
cem, foa

fa gri - ja cea
fa gri - ja cea

lu - meas
lu - meas

a - cum să
a - cum să

să o le
să o le

dăm
dăm

Ca pre îm - pă - ra - tul
Ca pre îm - pă - ra - tul

pre îm - pă - ra
pre îm - pă - ra

pre îm - pă - ra
pre îm - pă - ra

Ca pre îm - pă - ra - tul
Ca pre îm - pă - ra - tul

mim pre Cel
mim pre Cel

con - ju - ra
con - ju - ra

ge - rești, A - li - lu - i - ia, A - li -
ge - rești, A - li - lu - i - ia, A - li -
lu - i - ia, A - li -
lu - i - ia, A - li -

HERUVIC

glasul V n q Pa

Anton Uncu

Noi, ca re, ca -
Noi, ca re, ca -
re pre He - ru - vim, vim,
re pre He - ru - vim,
re pre He - ru -

vim, pre He - ru - vim,
vim, pre He - ru - vim,
cu tai nă, cu tai -
cu tai nă, cu tai -
nă, în - chi - pu - im,
nă, în - chi - pu - im,
im, pre - He -
im, pre - He -
ru - vim, și fă - că - toa
ru - vim, și fă - că - toa
re, de vi - a
re, de vi - a

iml, Tre
iml, Tre

in - tre - i sfân
in - tre - i sfân

hă cân - ha re, in
hă cân - ha re, in

tre - it sfân hă cân - ha re, cân -
tre - it sfân hă cân - ha re, cân -

ha re a - du
ha re a - du

cem, a - du
cem, a - du

cem Toa - hă gri
cem Toa - hă gri

ja, hă gri ja cea lu - meas
ja, hă gri ja cea lu - meas

că a - cum, sâ
că a - cum, sâ

a - cum, sâ
a - cum, sâ

le pă dâm, sâ
le pă dâm, sâ

le pă dâm
le pă dâm

le pă dâm
le pă dâm

CA PRE ÎMPĂRĂȚUL

glasul V n q re

Anton Uncu

Andante

Ca pre im pă ra tul tu

Ca pre im pă ra tul tu

roș, pre im pă ra tul tu

roș, pre im pă ra tul tu

vo im să l pri min,

vo im să l pri min,

pri min pre cel ne vă zut, pri min pre

pri min pre cel ne vă zut, pri min pre

Cel ne vă zut în con ju rat de

Cel ne vă zut în con ju rat de

le le în ge resti, în con

le le în ge resti, în con

ju rat de ce le le în ge

ju rat de ce le le în ge

resti, A li lu i a li

resti, A li lu i a li

lu i ia a li

lu i ia a li

lu i ia

lu i ia

HERUVIC

glasul VIII n q re

Anton Uncu

Largo

Noi, ca re pre

Noi, ca re pre

He ru vim, ca

He ru vim, ca

re pre He - ru - vim!

cu tai - na cu tai - na in -

di - pu - im cu tai - na
chi - pu - im cu tai - na

in - di - pu - im pre He ru
in - chi - pu - im pre He ru

vim! si fa - ca - toa vim! si fa - ca - toa
rei de

vi - a ja Tre - imi si fa - ca -

toa rei - de vi - a ja Tre - imi

in - tre - it sfan - ta can - ta - re a
in - tre - it sfan - ta can - ta - re a

du cem, in - tre - it sfan -
du cem, in - tre - it sfan -

fa can - ta - re a - du
ta can - ta - re a - du

cem, a - du cem, a - du

Toa - ta gri ja, gri - ja cea lu - meas
Toa - ta gri ja cea lu - meas

ca, a - cum, ca, a - cum,

a - cum, sa o le pa dam,
a - cum, sa o le pa dam,

glasul VIII
n. 2, N

Andante

ju - raf de ce - fe - le in - ge

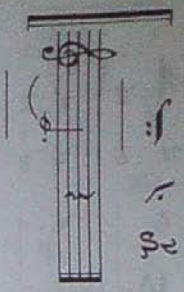

SA SE ÎNDREPTIEZE

glasul I q Pa

Preluat de I. Popescu - Pasărea după A. Pann

Andante

Să se în - drep - te ze

Să se în - drep - te ze

ru gă

ru gă

ciu mea mea ca

ciu mea mea ca

fa mă la

fa mă la

în a în

în a în

red Ia; ni - di - ca

red Ia; ni - di - ca

red mî ni lor

red mî ni lor

me le - jerf fâ

me le - jerf fâ

de sed rî

de sed rî

HERUVIC LA LITURGHIA DARURILOR MAI-NAINTRE SFINŢITE

glasul I q Pa

Preluat de I. Popescu - Pasărea după A. Pann

Adagio

A - cum pu - te - ni - le, pu - te - ni -

A - cum pu - te - ni - le, pu - te - ni -

le ce le ce resfi

le ce le ce resfi

im - pre - u nă im - pre - u nă

im - pre - u nă im - pre - u nă

cu noi im - pre - u nă cu noi

cu noi im - pre - u nă cu noi

ne vă - zut, ne

ne vă - zut, ne

vă zut slu jesc, slu jesc,

vă zut slu jesc, slu jesc,

că ia tă in

că ia tă in

hă im - pă - ra - tul sîa veî,

hă im - pă - ra - tul sîa veî,

ia tă jert - ra jert - ra

ia tă jert - ra jert - ra

cea - de - tai nă să - vîr - şî -

cea - de - tai nă să - vîr - şî -

tă se în - con ju ră,

tă se în - con ju ră,

Vohodul mare

cu cre - din - tă şî cu dra - gos - te

cu cre - din - tă şî cu dra - gos - te

să ne a - pro - pi - em,

să ne a - pro - pi - em,

fîm păr - tuşi vi - e - fi ce - lei veş -

fîm păr - tuşi vi - e - fi ce - lei veş -

ni ce A - li - lu

ni ce A - li - lu

să - ru - lu
ne
iți voi da
să - ru - lu
ne
iți voi da

ca lu da
ca lu da
Vohodul mare

ci, ca fi-l-ha
rul-3
măr-
ci, ca fi-l-ha
rul-3
măr-

tu - ri - sin - du
mă
strig
tu - ri - sin - du
mă
strig

ti
e: po - me - nes - te - mă, Doam -
ti
e: po - me - nes - te - mă, Doam -

ne, când vei ve - ni în - tru - îm - pă - ră -
ne, când vei ve - ni în - tru - îm - pă - ră -

132
ta, A - li - lu - i -
ta, A - li - lu - i -

ia.
ia.

HERUVIC LA SÎMBĂȚA MARE

glasul V n q Pa

Preluat de I. Popescu-Poșunea după A. Penn

Adagio
Să
Să
fof

tru - pul o - me - nesc
și să
tru - pul o - me - nesc
și să

stea
cu fri
că și cu -
stea
cu fri
că și cu -

tre
mur
și ni - mic
tre
mur
și ni - mic

pă
mîn
tesc
în - tru
pă
mîn
tesc
în - tru

si - ne - sa - nu - cu - ge - te
 si - ne - sa - nu - cu - ge - te
 ju - de - ce - si - sa - se - dea - spre
 ju - de - ce - si - sa - se - dea - spre
 ul - nos - tru, vi - ne - sa - se
 ul - nos - tru, vi - ne - sa - se
 ni - lor - Hris - tos - Dum - ne - ze -
 ni - lor - Hris - tos - Dum - ne - ze -
 lui - im - pa - ra - fi - lor si - Dom - nul - dom -
 lui - im - pa - ra - fi - lor si - Dom - nul - dom -
 ca - im - pa - ra -
 ca - im - pa - ra -
 min - ca - re - cre - din - cio - si -
 min - ca - re - cre - din - cio - si -
 mîn - ca - re - cre - din - cio - si -
 mîn - ca - re - cre - din - cio - si -

lor - mer - gînd - în - a - în - tea - Lui
 lor - mer - gînd - în - a - în - tea - Lui
 fe - le - în - ge - resfi, în -
 fe - le - în - ge - resfi, în -
 ge - resfi, im - pre - u - nă - cu - loa - ră - în - ce - pă -
 ge - resfi, im - pre - u - nă - cu - loa - ră - în - ce - pă -
 to - ri - a - si - stă - pî - ni
 to - ri - a - si - stă - pî - ni
 rea - Vohodul mare
 rea - Vohodul mare
 He - ru - vi - mi - cel - cu - ochi - mulți - și
 He - ru - vi - mi - cel - cu - ochi - mulți - și
 Se - ra - fi - mi - cel - cu - ci - te - sa - se - a
 Se - ra - fi - mi - cel - cu - ci - te - sa - se - a

pe - ră fe -

ca - re își a - co - pe - ră fe -

le lor și sîm - gă cîn -

le lor și sîm - gă cîn -

re în - tre - il - sîn - tă.

re în - tre - il - sîn - tă.

A - li - lu - ia.

A - li - lu - ia.

IUBI-ȚE-VOI, DOAMNE

glasul V m^{a} Pa

de Ierod. Sebastian Barbu-Bucur

lu - bi - Țe - voi, Doam - ne,

lu - bi - Țe - voi, Doam - ne,

vin - lu -

tea mea Dom - nul - es - le în - tă - ri - rea mea și scă -

tea mea Dom - nul - es - le în - tă - ri - rea mea și scă -

pa - rea mea și iz - bă - vi - to - rul -

pa - rea mea și iz - bă - vi - to - rul -

meu.

meu.

IUBI-ȚE-VOI, DOAMNE

glasul VII m^{a} Ga

de Ierod. Sebastian Barbu-Bucur

lu - bi - Țe - voi, Doam - ne, vîn - lu -

lu - bi - Țe - voi, Doam - ne, vîn - lu -

tea mea. Dom - nul es - te în - tă - ri - rea mea și

tea mea. Dom - nul es - te în - tă - ri - rea mea și

scă - pa - rea mea și iz - bă - vi -

scă - pa - rea mea și iz - bă - vi -

IUBI-TE-VOI, DOAMNE

glasul VIII 3 c. 8. ni

de Nicu Moldoveanu

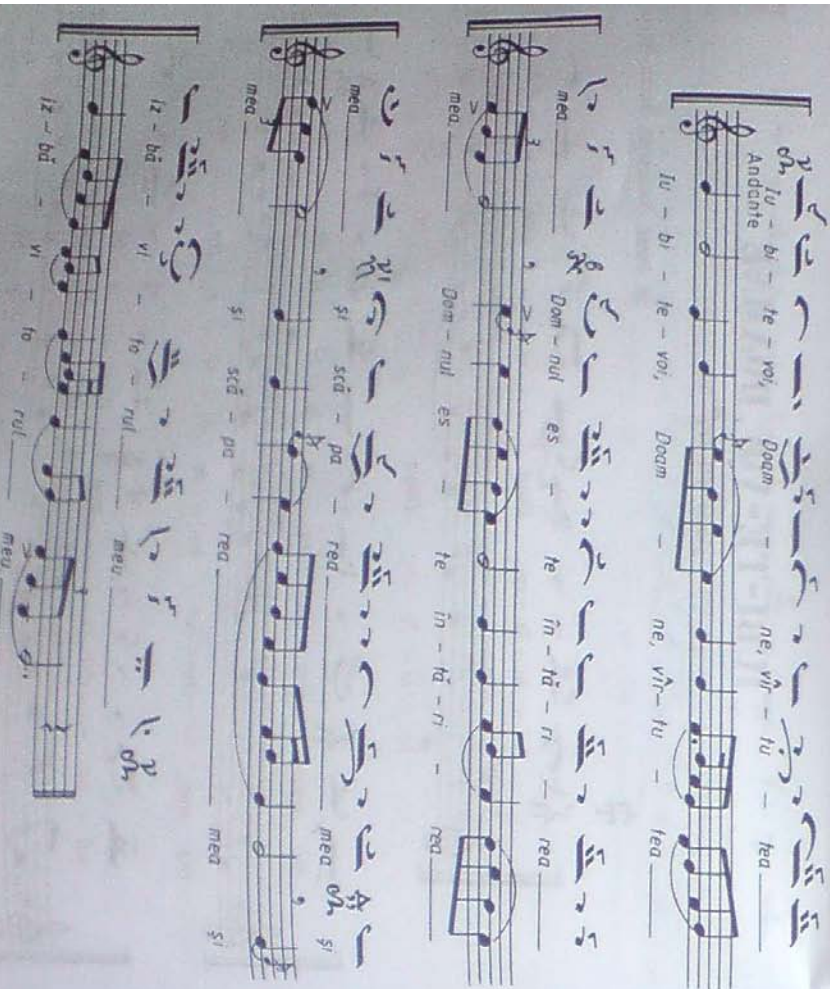

IUBI-TE-VOI, DOAMNE

glasul I 4 Pa
(după Hîruvîțul glas V de I. Popescu-Păstîrea)

Nicu Moldoveanu

Salve

IUBI-TE-VOI, DOAMNE

glasul III Ț Ga

(după lăminândă „Cu trupul adormind”)

Nicu Moldoveanu

Andante

lu - bi - Țe - voi, Doam - ne, văr - tu -
 lu - bi - Țe - voi, Doam - ne, văr - tu -
 Țea mea, Dom - nul es - te în -
 Țea mea, Dom - nul es - te în -
 hă - ri Țea mea și scă - pa -
 hă - ri Țea mea și scă - pa -
 Țea, scă - pa Țea mea și iz - bă -
 Țea, scă - pa Țea mea și iz - bă -
 vi - fo Țul meu.

RĂSPUNSURI MARI

glasul V Ț Ga Pa

de Vartolam Protosinghelul

Andante

Și du - hu - lui tău.
 Și du - hu - lui tău.
 Pre Ta - tăl, pre fi - ul și pre Sfîn - hul Duh, Țre - i -
 Pre Ta - tăl, pre fi - ul și pre Sfîn - hul Duh, Țre - i -
 mea cea de o fi - în - tă - și ne - des - păr -
 mea cea de o fi - în - tă - și ne - des - păr -
 fi - tă.
 fi - tă.
 Mi - la pă - cii, jerf - ta la - u - dei.
 Mi - la pă - cii, jerf - ta la - u - dei.
 Și cu du - hul tău. A - vem că - tre Dom - nul.

Cu vred-ni - ci - e - și - cu drep - ta - he
Cu vred-ni - ci - e - și - cu drep - ta - he

es - he - a - ne - în - chi - na Ta - ta -
es - he - a - ne - în - chi - na Ta - ta -

lui și Fi - u - lui - și Sfin - tu - lui - Duh, Tre -
lui și Fi - u - lui - și Sfin - tu - lui - Duh, Tre -

i - mel - cei de o fi - în - pă - și ne - des - pă -
i - mel - cei de o fi - în - pă - și ne - des - pă -

fi - ta
fi - ta

Sfinț, Sfinț, Sfinț e Dom - nul - Sa - va - ot, Plin e
Sfinț, Sfinț, Sfinț e Dom - nul - Sa - va - ot, Plin e

ce - rul și pă - mîn - tul de - mă - ri - red
ce - rul și pă - mîn - tul de - mă - ri - red

Ta, O - sa - na, O - sa - na, O - sa - na, O - sa - na în - tru
Ta, O - sa - na, O - sa - na, O - sa - na, O - sa - na în - tru

cei de sus! Bi - ne es - te - cu - vîn - tat cel ce vi - ne
cei de sus! Bi - ne es - te - cu - vîn - tat cel ce vi - ne

în - tru nu - me - le Dom - nu - lui, O - sa - na, O - sa - na,
în - tru nu - me - le Dom - nu - lui, O - sa - na, O - sa - na,

O - sa - na, O - sa - na, în - tru cei de sus!
O - sa - na, O - sa - na, în - tru cei de sus!

Adagio A - min, a - min, A - min, a - min
A - min, a - min, A - min, a - min

PREȚINEȚE LĂUDĂM

glasul V

Pre 7 Te - ne - Te - la - u -
Pre 7 Te - ne - Te - la - u -

PRE 'TINE TE LĂUDĂM

glasul v. 2. 4. Pa

de A. V. Uncu

dam, pre Ti - ne bi - ne - Te -

cu - vin - hăm, Ti - e îti mul - fu - mim, Doam - ne, -

îti mul - fu - mim, Doam - ne, și ne ru - găm

îti mul - fu - mim, Doam - ne, zeu, - Dum - ne - zeu, - Dum -

ne - ze - u - lui - nos - fru -

fru -

Andante
Pre Ti - ne Te - ia - u - dam, pre

Ti - ne bi - ne Te - cu - vin - hăm, Ti - e

îti mul - fu - mim, Doam - ne, zeu, - Dum - ne - zeu, - Dum -

ne, și ne ru - găm - Ti -

ne, ze - u - lui -

fru -

RĂSPUNSURI

glasul V *trăd* Pa

Prelucrate de I. Popescu - Paștea,
după Filip Paleologul (Craiova 1854)

Andante
A - min. și Du - hu - lui Tău.
A - min. și Du - hu - lui Tău.

Pre Ta - tăl pre Fi - ul și pre Sfîn - hul Du,
Pre Ta - tăl pre Fi - ul și pre Sfîn - hul Du,

Tre - i mea cea - de o fi - în
Tre - i mea cea - de o fi - în

Ja și ne - des - păr - fi
Ja și ne - des - păr - fi

Mi - la pă - cil, Ier - fa - la - u - dei.
Mi - la pă - cil, Ier - fa - la - u - dei.

Si cu Du - hul Tău.
Si cu Du - hul Tău.

Cu vred - ni - ci e și cu drep -
Cu vred - ni - ci e și cu drep -

ta - re es he a - ne - în - chi -
ta - re es he a - ne - în - chi -

na Ta - tă - lui și Fi - u - lui și Sfîn - lu -
na Ta - tă - lui și Fi - u - lui și Sfîn - lu -

lui Du, Tre - i mei cel - de o
lui Du, Tre - i mei cel - de o

fi - în Ja și ne - des - păr - fi
fi - în Ja și ne - des - păr - fi

Sfîn, Sfîn, Sfîn es - te Dom - nul Sa - va - ot. Plîn -
Sfîn, Sfîn, Sfîn es - te Dom - nul Sa - va - ot. Plîn -

es - te ce rul și pă - min
es - te ce rul și pă - min

de mă - ri — de mă - ri — re - a Ta. 0 - sa - na, —

0 - sa - na în - fru cel — de — sus. Bi - ne —

es - fe — cu - vîn — tat Cel ce — vi — ne în - fru

nu — me — le — Dom — nu - lui, 0 - sa - na, —

0 - sa — na în - fru cel, în - fru cel — de — sus!

A - min.

A - min.

Pre Ti - ne Te — lă - u - dăm, pre Ti - ne — bi -

ne Te cu - vîn — hăm; Ti

fi mul - fu - min, Doam — ne, și ne ru - găm Ti -

Dum — ne - ze - u - lui nos — fru.

RĂSPUNSURI

de Mantu Ionescu

și cu Du - hul rău.

Pre Ta — rău, pre Fi - ul și pre Sfîn - tul Duș, Tre -

1 - mea cea de o fi - în - tă și ne - des - păr -

1 - mea cea de o fi - în - tă și ne - des - păr -

fi - tă.

Mi - la pă - cil, jert - fa la - u - dei.

și cu Du - hul tău.

A - vem că - tre Dom - nul.

Cu vred - ni - ci - e și cu drep - ta - te es -

te a ne în - chi - na Ta - tă - lui și Fi - u - lui și

Sfîn - tu - lui Duh, Tre - i - mei cei de o fi - în -

fi și ne - des - păr - fi - tă.

Sfînt, Sfînt, Sfînt - Dom - nul - Sa - va - ot. Plin -

ce - rul și pă - mîn - tul de mă - ri -

rea Ta. O - sa - na - în - tru cel de - sus. Bi - ne -

es - te cu - vîn - tut Cel ce vi - ne - în - tru nu -

me - le Dom - nu - lui, O - sa - na - în -

RĂSPUNSURI MARI

glasul VIII 3. și 4. ni

prelucrare de I. Popescu-Pasărea

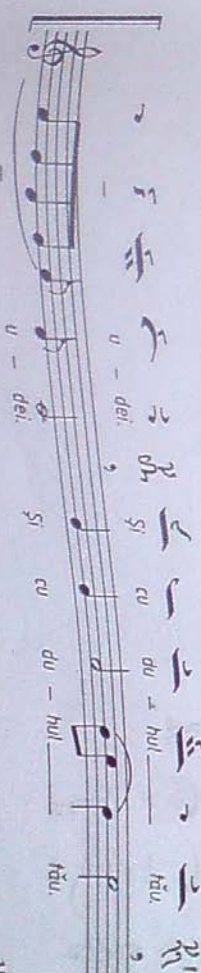
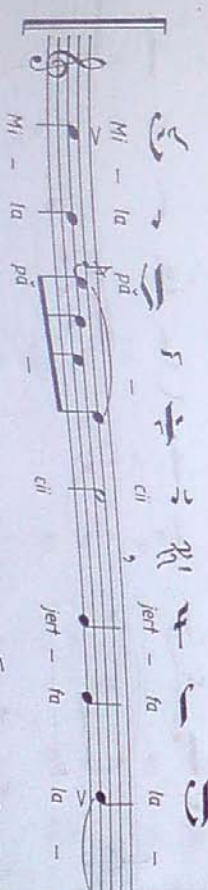
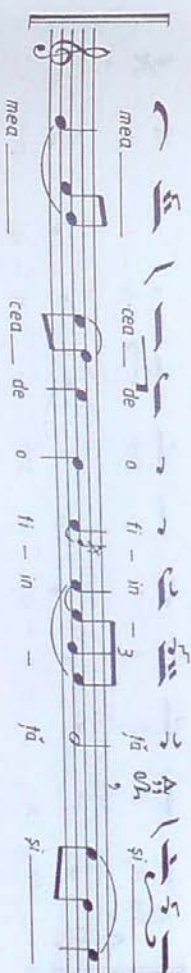
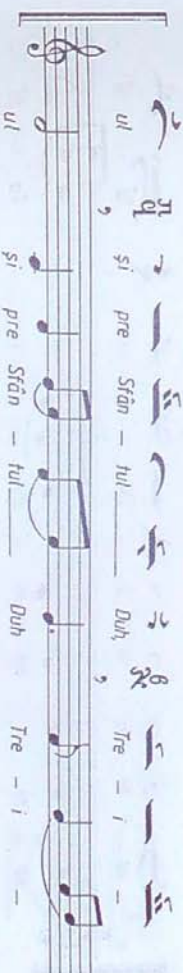
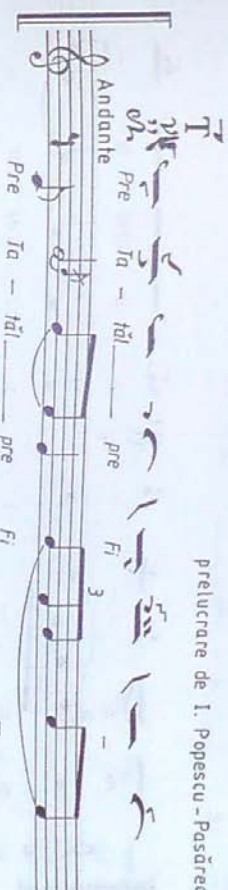
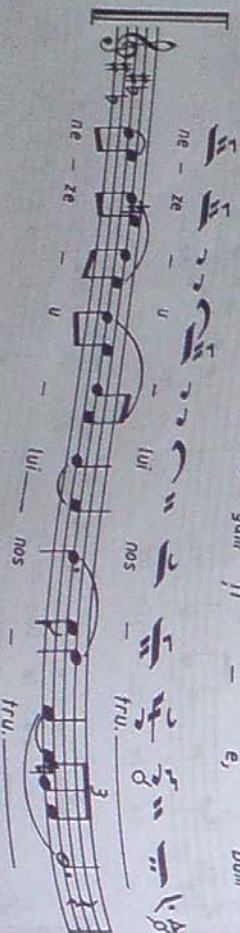
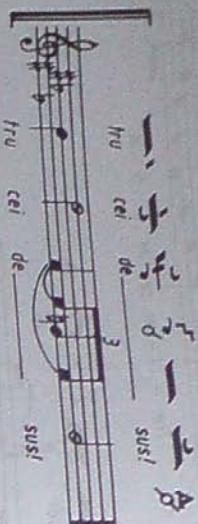

Oh A - ven - că - tre Dom - nul Cu vred -

ni - ci e si cu drep - ta he

es - te a ne în - chi - na Ta - ră -

lui si Fi - u - lui si Sfân - tu - lui Duh,

Tre - i mei cel - de o fi - în - ră

si ne des pă - ri par - ri

ra.

Sfânt, Sfânt, Sfânt, Dom - nul Sa -

va - o! plin e ce nul si pă -

mân tul de mă - ri - rea

Ta. O - sa - na Ce - lui din 'năl - fi me bi -

ne es - te - cu - vîn - tat Cel ce vi -

ne în - tru nu - me - le Dom nu - lui,

O - sa - na Ce - lui din 'năl - fi me.

RĂSPUNSURI MARI

glasul VII: A♭, N

Anton Linu

Andante

Si - du - nu - lui - tău. Pre - ta - tăl,

pre - fi - ul și pre Sfan - tul Duh, Tre - i - mea cea
pre Fi - ul și pre Sfan - tul Duh, Tre - i - mea cea

de o fi - în - tă și ne - des - păr - fi -
de o fi - în - tă și ne - des - păr - fi -

Crezul

Mi - la pă - cil, Ier - fa - la - u -
Mi - la pă - cil, Ier - fa - la - u -

dei. Si - du - nu - lui - tău. A - vem
dei. Si - du - nu - lui - tău. A - vem

că - tre Dom nul. A♭, N
că - tre Dom nul.

Cu vred - ni - ci e și cu drep - ta - te
Cu vred - ni - ci e și cu drep - ta - te

es - te a ne - în - chi -
es - te a ne - în - chi -

na Ta - tă - lui și Fi - u - lui și Sfan - tu -
na Ta - tă - lui și Fi - u - lui și Sfan - tu -

lui Duh Tre - i - mei cei de o fi - în -
lui Duh Tre - i - mei cei de o fi - în -

și ne - des - păr - fi -
și ne - des - păr - fi -

Sfan - Sfan - Sfan - Dom - nul Sa - va
Sfan - Sfan - Sfan - Dom - nul Sa - va

RĂSPUNSURI LA LITURGHIA SF. VASILE CEL MARE

glasul II ٢٢٢ Di

Prelucrate de I. Popescu-Pasăreș, după Nectarie Frimu

ol, plin — es — te ce nul — și pă —

mân — tul de mă — ri — reu — Ța, 0 — sa — na —

în — tru cei de — sus, bi — ne es — te cu —

vân — tat cei ce vi — ne în — tru

nu — me — le Dom — nu — lui 0 — sa — na —

în — tru cei de — sus, în — tru cei de — sus,

Andante
A — vem că — tre Dom — nul,

Cu vred — ni — ci e și cu drep — ta —
Cu vred — ni — ci e și cu drep — ta —

te es — te a — ne în — chi —

na — Ța — fă — lui și — Fi — u —

lui și Sfîn — hu — lui — Duh, lui și Sfîn — hu — lui — Duh,

Tre — i mei cei — Tre — i mei cei —

de — ti — in —

hă — si — ne — des — păr — fi —

si — ne — des — păr — fi —

hă —

Sfint — Sfint — Sfint — e — Dom — nul — Sa — va — ol —

Plin —

ce — nul — si — pă — mîn — si — pă — mîn —

Iul — de — mă — ri — de

mă — ri — rea — ha — 0 — sa — na — mă — ri — 0 — sa — na —

în — tru — cel — din — tru — i — năl — în — tru — cel — din — tru — i — năl —

fi — me — Bi — ne — es — fe — cu — vin —

tot — cel — de — vi — ne — în — tru — nu — me —

le — Dom — nu — lui — 0 — sa —

na — în — tru — cel — din — i — năl — fi — în — tru — cel — din — i — năl — fi —

me — din în — năl —
me — din în — năl —
me! —
me! —
me! —

A — min, — A —
A — min, — A —

min, —
min, —

A — min, — A —
A — min, — A —

min, —
min, —

Pre ti — ne he —
Pre ti — ne he —
lă — u —
lă — u —

dăm, pre — ti — ne — bi — ne he cu — vîn —
dăm, pre — ti — ne — bi — ne he cu — vîn —

hăm, i! —
hăm, i! —

i! — mul — ju — min, —
i! — mul — ju — min, —
Decam — ne —

și ne ru — găm — i! —
și ne ru — găm — i! —
Dum — ne — ze —

Dum — ne — ze — ul —
Dum — ne — ze — ul —
noș —

tru —
tru —

AXION

glasul III Ga Agem Sirian

de Macarie Ieromonicul

cu - vi - ne - se cu - de
cu - vi - ne - se cu - de

va - rat - sa - fe - ri -
va - rat - sa - fe - ri -

clim - Nă - că - toa - re - de -
clim - Nă - că - toa - re - de -

Dum - ne - zeu - pu - ru -
Dum - ne - zeu - pu - ru -

rea - fe - ri - ci - ră - si -
rea - fe - ri - ci - ră - si -

prea - ne - vi - no - va - ră - si - Mai -
prea - ne - vi - no - va - ră - si - Mai -

ca Dum - ne - ze - lui - nos -
ca Dum - ne - ze - lui - nos -

tru - ce - ea ce ești mai cins - ti - ră de -
tru - ce - ea ce ești mai cins - ti - ră de -

cîi - He - ru - vi - mi -
cîi - He - ru - vi - mi -

și mai să - vi - ră de - a -
și mai să - vi - ră de - a -

se - mă - na - re - de - cîi - Se -
se - mă - na - re - de - cîi - Se -

ra - fi - mi - Ca - rea ră -
ra - fi - mi - Ca - rea ră -

ră - sîi - că - ciu - ne -
ră - sîi - că - ciu - ne -

AXION

glasul III ũ Ga

de Ștefanache Popescu

pre Dum - ne - zeu — cu - vîn — hul — al —

pre Dum - ne - zeu — cu - vîn — hul — al —

năs — cul — pre — hi — ne cea cu —

năs — cul — pre — hi — ne cea cu —

a - de — vă — raf — Năs — că —

a - de — vă — raf — Năs — că —

loa - re — de Dum — ne — zeu —

loa - re — de Dum — ne — zeu —

te — mă — rım —

te — mă — rım —

te — mă — rım —

Andante

cu - vi - ne-se cu — a - de — vă — raf —

cu - vi - ne-se cu — a - de — vă — raf —

să fe - ri - cım, — Năs - că - loa — re — de Dum - ne -

să fe - ri - cım, — Năs - că - loa — re — de Dum - ne -

zeu, — cea pu — ru — rea fe - ri - ci —

zeu, — cea pu — ru — rea fe - ri - ci —

hă și prea ne - vi - no - va —

hă și prea ne - vi - no - va —

hă și

hă și

Mai — ca Dum - ne - ze — u — lui — nos —

Mai — ca Dum - ne - ze — u — lui — nos —

tru, —

tru, —

ce — ea ce ești — mai cins - ti —

ce — ea ce ești — mai cins - ti —

de Dum-ne-zeu, he mǎ - rim.
de Dum-ne-zeu, he mǎ - rim.

mi și mai mǎ - ri
și mai mǎ - ri

mă - ra re de - cî se ra fi
mă - ra re de - cî se ra fi

mî, ca reu, fă - ră stri - că -
mî, ca reu, fă - ră stri - că -

cu ne pre Dum-ne-zeu - lu - vîn
cu ne pre Dum-ne-zeu - lu - vîn

ai năș cut, pre ti ne cea
ai năș cut, pre ti ne cea

du - pă a de - văr Năș - că - toa - re
du - pă a de - văr Năș - că - toa - re

de Dum-ne-zeu, he mǎ - rim.
de Dum-ne-zeu, he mǎ - rim.

AXION glasul V 1. 2. Pa

de Varham Protosinghelul

Vred - ni - că est, cu a - de - vă - rat să te fe - ri -
Moderato Vred - ni - că est, cu a - de - vă - rat să te fe - ri -

cîm, Năș - că - toa - re de Dum - ne - zeu, cea
cîm, Năș - că - toa - re de Dum - ne - zeu, cea

pu - ru - rea fe - ri - ci fă și cu to - tul fă - ră
pu - ru - rea fe - ri - ci fă și cu to - tul fă - ră

de pri - ha nă și Mai - ca Dum - ne - ze
de pri - ha nă și Mai - ca Dum - ne - ze

u lui nos Pre cea mai
u lui nos Pre cea mai

cins - ti - ră de - cîl - he - ru - vi - miî şi mai prea

rǎ stră-că - ciu — ne, pre Dum - ne - zeu — Cu — yîn — tul —

[illegible]

Més - cā - too - re de Dum - ne zeu, te mǎ -

[illegible]

136 0.20.00 / 1.000.000

AXION

glasul v. n. pa

Pa de di Pa Va Pa

Moderato

cu - vi - ne - se cu - a - de - va - raf

sã te fe - ri - cim, Nãs - cã - too
 re

de — Dum — ne — zeu, cea pu — ru — nea

fe - ri - d fā si cu to ful - me -
fe - ri - d fā si cu to ful - me -

vi - no - ya ————— hi si Mal - ca ————— Dum - ne —

ze — u — lui — nos — tru.

ze — ea — ce ești — mai — cîns — fi — fă — de — cît — He —
ce — ea — ce ești — mai — cîns — fi — fă — de — cît — He —

ru — vi — mi — și — mai — mă — ri — fă —

fă — ră — de — a — se — mă — na — re — de — cît — Se — ra —
fă — ră — de — a — se — mă — na — re — de — cît — Se — ra —

fi — mi — ca — reu, fă — ră — sîrî — că —
fi — mi — ca — reu, fă — ră — sîrî — că —

ciu — ne, — pre — Dum-ne-zeu — cu — vîn —
ciu — ne, — pre — Dum-ne-zeu — cu — vîn —

lui — cu — vîn — lui — al — nă — cuf, — pre — fi —
lui — cu — vîn — lui — al — nă — cuf, — pre — fi —

ne — cea — cu — a — de — vă — raf — Nă — că — ho — re
ne — cea — cu — a — de — vă — raf — Nă — că — ho — re

de — Dum — ne — zeu — te — mă — rim —
de — Dum — ne — zeu — te — mă — rim —

de — Dum — ne — zeu — te — mă — rim —

AXION

glosul V n q Pa

Andante
cu — vi — ne — se — cu — a —
cu — vi — ne — se — cu — a —

de — vă — raf — să — te — re — ri — cîm — Nă —
de — vă — raf — să — te — re — ri — cîm — Nă —

că — ho — re — de — Dum — ne — zeu, — cea —
că — ho — re — de — Dum — ne — zeu, — cea —

de Hristodor Gheorghiu
tradus de Ștefan Popescu

re - ri - ci

Mai ca

Dum-ne ze u-lui nos tru, ce -

He -

și mai mă - ri

fă - ră de a - se - mă -

Se - ra fi

re a fă - ră

Dum - ne - zeu - cu -

pre fi

vă - raț, -

zeu, fe

Te mă - rim, -

Te mă - rim, -

AXION

glasul V. A. Pa

melodie veche prelucrată de Anton Pann

Andante

cu - vi - ne - se cu - a - de -

va - rat - să - fe - ri -

cim - Năs - că - ho -

re - de - Dum - ne - zeu, cea pu -

ru - rea - fe - ri - ci -

ne - vi - no -

ca - Dum - ne - ze -

lui - nos - tru, ce - ce -

esti mai cins - ti - tă - de - cî - He - ru -

vi - mi - și - mai mă - ri -

tă - ră - de a - se - mă - na - re - de -

cî - Se - ra - fi -

mi - ca - rea - fă - ră - sîr - că - ciu -

AXION

glasul v 3/4 Pa

prelucrat de I. Popescu - Pasărea după „Brojele părințești” de Nectarie, Schimonahid

ne — pre Dum — ne — zeu — Cu — vîn — hul — ai —
ne — pre Dum — ne — zeu — Cu — vîn — hul — ai —
năs — cut, pre ti — ne — cea —
năs — cut, pre ti — ne — cea —

du — pă — a — de — văr — Năs — că —
du — pă — a — de — văr — Năs — că —
du — pă — a — de — văr — Năs — că —

hoă — re — de — Dum — ne — zeu —
hoă — re — de — Dum — ne — zeu —
hoă — re — de — Dum — ne — zeu —

te — mă — rim —
te — mă — rim —
te — mă — rim —

te — mă — rim —
te — mă — rim —
te — mă — rim —

Andante
Cu — vi — ne — se — cu — a — de — vă — raf —
Cu — vi — ne — se — cu — a — de — vă — raf —
Cu — vi — ne — se — cu — a — de — vă — raf —

să te fe — ri — cim, — Năs —
să te fe — ri — cim, — Năs —
să te fe — ri — cim, — Năs —

că — hoă — re — de — Dum — ne — zeu, —
că — hoă — re — de — Dum — ne — zeu, —
că — hoă — re — de — Dum — ne — zeu, —

cea pu — ru — rea — fe — ri — ci —
cea pu — ru — rea — fe — ri — ci —
cea pu — ru — rea — fe — ri — ci —

idă — și — prea — ne — vi — no —
idă — și — prea — ne — vi — no —
idă — și — prea — ne — vi — no —

va — idă — și — Mai — ca —
va — idă — și — Mai — ca —
va — idă — și — Mai — ca —

Dum

ne - ze - u - lui - nos -

Dum

ne - ze - u - lui - nos -

tru. ce - ea ce ești - mai - cins -

tru. ce - ea ce ești - mai - cins -

hi - hă - de - cîț He - ru - vi -

hi - hă - de - cîț He - ru - vi -

mi - și mai prea - sîlă - vi -

mi - și mai prea - sîlă - vi -

fi - de - a - ze - mî - ra - re de - cîț -

fi - de - a - ze - mî - ra - re de - cîț -

Se - ra - fi - mî - ca - nea, fî - rî -

Se - ra - fi - mî - ca - nea, fî - rî -

stîr - că - cîu - ne -

stîr - că - cîu - ne -

pre Dum - ne - zeu - lui - ai -

pre Dum - ne - zeu - lui - ai -

năs - cuț - pre hi - ne - cea - cu -

năs - cuț - pre hi - ne - cea - cu -

a - de - vî - noi - Năs - cî -

a - de - vî - noi - Năs - cî -

foz - re - q - ce - Dum - ne -

foz - re - q - ce - Dum - ne -

zeu - ze - mî - re - mî -

zeu - ze - mî - re - mî -

nîm - q -

nîm - q -

AXION

glasul VI ^A Pa

de Preotul Ionijă Năpîră

121. 13.0

cu - vi - ne - se cu - se

de - vă - rat - să - fe

fe - ri - cin - Naș - că - toa - re

de Dum - ne - zeu - cea pu - ru -

rea - fe - ri - ci - fă -

și prea - ne - vi - no - va - fă -

și Mai - ca - Dum - ne -

ze - u - lui - nos - tru - Ce -

ea - ce - esti - mai - cins - hi - hă - de -

cîț - He - ru - vi - mil - și

mai - sîc - vi - hă -

fă - ră - de - a - se -

mă - na - re - de - cî - Se - ra -

fi mi, ca mi, ca

rec, fã rã sti ca ciu

ne pre Dum - ne - zeu

cu vin hul ai nas

cu pre hi ne cea du

pa de va Nis

ca loa re de

Dum ne zeu fe

ma rim rim

AXION

glasul VIII n. 1, NI

de Stefanache Popescu

Andante
cu - vi ne - se cu a de

va raf sa te fe - ri cim Nis

ca loa re de Dum ne zeu

cea pu ru - rea fe - ri - ci
cea pu ru - rea fe - ri - ci

hă si prea ne - vi - no - va
hă si prea ne - vi - no - va

ca Dum - ne - ze - u
ca Dum - ne - ze - u

lui nos tru. ce - ca ce - esti - mai cins -
lui nos tru. ce - ca ce - esti - mai cins -

hi de - cîi He - ru - vi
hi de - cîi He - ru - vi

mi si mai mă - ri
mi si mai mă - ri

mai mă - ri
mai mă - ri

re de - cîi Se - na - fi
re de - cîi Se - na - fi

ca re, fă -
ca re, fă -

nă sri - că - ciu ne, pre Dum - ne - zeu - cu - vîn
nă sri - că - ciu ne, pre Dum - ne - zeu - cu - vîn

lui ai năi cut, pre h
lui ai năi cut, pre h

ne cea cu a - de - vă
ne cea cu a - de - vă

rai Năi - că - toa re - de
rai Năi - că - toa re - de

Dum ne zeu re mă - rîm
Dum ne zeu re mă - rîm

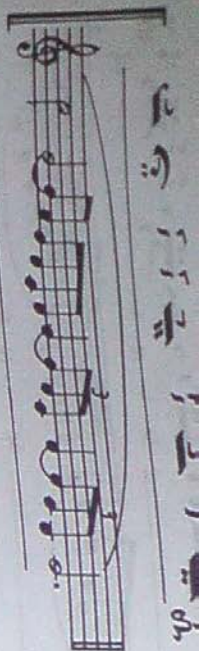

AXION LA LITURGHIA SF. VASILE CEL MARE

glasul VIII *ni va* ni

ni

de A. Pam

Andante
De h - ne se bu - cu - ră -
De h - ne se bu - cu - ră -
ce - ea

ce ești pli - nă de - dar, -
ce ești pli - nă de - dar, -
ho - ră făp - tu -

ra, so - bo - rul -
ra, so - bo - rul -
so - bo - rul -

în - ge - în - ge - resc - și -
în - ge - în - ge - resc - și -
în - ge - în - ge - resc - și -

și mea - mul - me - nesc, -
și mea - mul - me - nesc, -
și mea - mul - me - nesc, -

ce - ea ce ești - la - caș sfin - jii -
ce - ea ce ești - la - caș sfin - jii -
ce - ea ce ești - la - caș sfin - jii -

vîn - ră - tor, -
vîn - ră - tor, -
vîn - ră - tor, -

fe - cio - ri - ei, -
fe - cio - ri - ei, -
fe - cio - ri - ei, -

s-a - în - tru - pol - și -
s-a - în - tru - pol - și -
s-a - în - tru - pol - și -

s-a - ră - cul -
s-a - ră - cul -
s-a - ră - cul -

te de - veci, -
te de - veci, -
te de - veci, -

tru, și că pîn - te - ce - le -
tru, și că pîn - te - ce - le -
tru, și că pîn - te - ce - le -

un — ha — fă — cuș — că
 pîn — te — ce — le, pîn — te — ce — le — hău —
 mai des — fă — tal — de — cîț — ce — ru — ri —
 le — ha — lu — craț —
 le — lu — craț — De ti — ne se bu —
 cu — ră, ce — ea — ce — ești
 pîl — nă — de — da — ruți —
 ha — ră — răp — tu —

PRE ARĂTĂTORUL *

glasul II 2 Di.

după Nectarie Schimonahul

ra, — Mă — ri
 re țî — e, mă — ri — re țî — e.
 re țî — e, mă — ri — re țî — e.
 re țî — e, mă — ri — re țî — e.

Pre a — ră — ră — to — rul de ce — le — ce — resți —
 Pre a — ră — ră — to — rul de ce — le — ce — resți —

al — lui — Hris — toș — pre hai — ni — cul stă —
 al — lui — Hris — toș — pre hai — ni — cul stă —

pîl — nu — lui, pre stes — ni — cul —
 pîl — nu — lui, pre stes — ni — cul —

* Se cîntă după Axion, numai la Sf. Vasilie cel Mare

cel — lu — mi — nos — din Ce — za — re —
cel — lu — mi — nos — din le — za — re —
— ea — Ca — pa do — ci —
— ea — Ca — pa do — ci —
ei, pre — ma — re — le — Va — si — li — e toți —
ei, pre ma — re — le — Va — si — li — e toți —
— să — l — cîn — stîm —
— să — l — cîn — stîm —

AXION ÎN SÂMBĂȚA LUI LAZĂR

glasul VIII 8^{va}, NI

prelucrat de I. Popescu-Păstire
după Macarie Ieromonahul

Andante
Să cîns — tim, po — poa
Să cîns — tim, po — poa
re, pre — Cu — ra — ta — Năs — că —
re, pre — Cu — ra — ta — Năs — că —

hoă — rea — de Dum — ne
hoă — rea — de Dum — ne
zeu, pre ce — ea — ce — a — ză —
zeu, pre ce — ea — ce — a — ză —
mis — iif — în pîn — he — ce
mis — iif — în pîn — he — ce
fo — cul — Dum —
fo — cul — Dum —
ne — ze — ri, ră — de
ne — ze — ri, ră — de
ar — de — re — si — cu cîn —
ar — de — re — si — cu cîn —
tări, ră — ră — ră —
tări, ră — ră — ră —

fo — cul — Dum —
fo — cul — Dum —
ne — ze — ri, ră — de
ne — ze — ri, ră — de
ar — de — re — si — cu cîn —
ar — de — re — si — cu cîn —
tări, ră — ră — ră —
tări, ră — ră — ră —

ce — re sî —
ce — re sî —
mă — rim —

AXION ÎN JOIA MAIRE

glasul v. n. d. Pa

prelucrat de I. Popescu-Pasărea
după A. Pann

Din as — pî —
ful — Sîc — pî — nu —
ful și din ma — sa cea — ne — mîl — vi —
lui și din ma — sa cea — ne — mîl — vi —
loa — ve — niți — cre — din —
loa — ve — niți — cre — din —
cio — gi — lor, la loc în-nalț cu gin — duri — în — noi —
cio — gi — lor, la loc în-nalț cu gin — duri — în — noi —

te — sî — ne — în — dul — cin,
te — sî — ne — în — dul — cin,
prin cu — vîn — tul său precu în — nalt Din
prin cu — vîn — tul său precu în — nalt Din
Cu — vîn — tul — său — cu — nos — cîn —
du — i — pre — ca — re —
fi — mă — rim,
fi — mă — rim,

AXION ÎN SÂMBĂȚA MARE

glasul VI  Pa

prelucrat de I Popescu - Pasărea
după A. Pann

†

Adagio

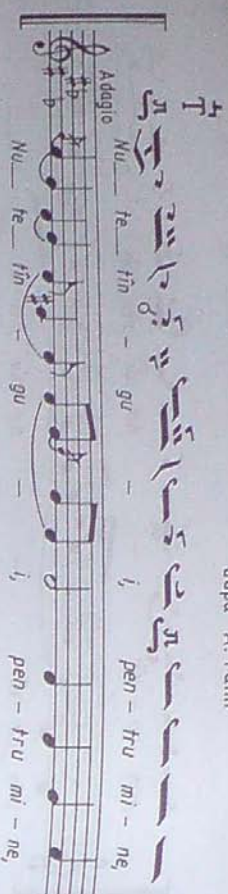

Nu - te - în - gu - i, pen - tru mi - ne,

Mai - că, vă - zîn - du - mă în groa -

Mai - că, vă - zîn - du - mă în groa -

pre - mi - ne, fi - ul tău, pre -

pre - mi - ne, fi - ul tău, pre -

ca - re - m-al ză - mis - lii în pîn - te - că,

ca - re - m-al ză - mis - lii în pîn - te - că,

fă - ră de să - mîn - fă, că mă

fă - ră de să - mîn - fă, că mă

voi scu - la și mă voi pro - siă - vi

voi scu - la și mă voi pro - siă - vi

și voi în - năl - ța în - tru sla - vă, ca -

și voi în - năl - ța în - tru sla - vă, ca -

un - Dum - ne - zeu, pre cei ce cu cre - din -

un - Dum - ne - zeu, pre cei ce cu cre - din -

fă și cu dra - gos - te, ōh ne - în - ce - tat

fă și cu dra - gos - te, ōh ne - în - ce - tat

te - ri - cest - pre ti - ne -

te - ri - cest - pre ti - ne -

AXION LA NAȘTEREA MAICII DOMNULUI

(8 sept.)

glasul VIII  NI

de Macarie Ieromonahul

†

Andante

Stră - în - lu - cru - es - te ma - me -

Stră - în - lu - cru - es - te ma - me -

lor - fe - cio - ri - a, stră - i -

lor - fe - cio - ri - a, stră - i -

nă - și fe - cioa
și - fe - cioa

re lor naș - te - rea de
re lor naș - te - rea de

fi, dor în - tru ti ne, Nă - că - toa
fi, dor în - tru. ti ne, Nă - că - toa

re de Dum ne zeu, a - mîn - do
re de Dum ne zeu, a - mîn - do

uă s-au rîn du it s-au rîn du
uă s-au rîn du it s-au rîn du

it Pei - tru a - cios it, Pei - tru a - cios
it, Pei - tru a - cios it, Pei - tru a - cios

min - fi le pă - mîn tu
min - fi le pă - mîn tu

lui, pre fi - ne, ne - în - ce - tul fe fe
lui, pre fi - ne, ne - în - ce - tul fe fe

AXION LA ÎNĂLȚAREA CINSTITEI CRUCI (14 sept.) glasul VIII 8 0 0. N1

Rai de tai - nă ești Nă - că
Rai de tai - nă ești Nă - că

toa re de Dum re de Dum
toa re de Dum re de Dum

ne - zeu, de Dum - ne zeu, de Dum - ne zeu, de Dum
ne - zeu, de Dum - ne zeu, de Dum - ne zeu, de Dum

ai a drăd drăd drăd drăd

ne lu - cre, pre Hris - tos, -
ne lu - cre, pre Hris - tos, -

în - tru ca re, în - tru ca re, lem -

în - tru ca re, în - tru ca re, lem -

nul - cru cil
nul - cru cil

cel de vi - a pă pur - tă
cel de vi - a pă pur - tă

hoi pre pă - mînt s-a
hoi pre pă - mînt s-a

dit Pen - tru a - ceas ta, a - cum în - năl -

dit Pen - tru a - ceas ta, a - cum în - năl -

fat în - chi -

fat în - chi -

fat în - chi -

fat în - chi -

nîn du ne lui, pre ti -

ne, te mă - rim.

ne, te mă - rim.

AXION LA INTRAREA ÎN BISERICĂ
(21 nov.)

glasul IV c, h, vu
de Macarie Ieromonahului

Andante
în ge ni, în - tra - rea ce - lei

Prea - Cu - ra te vă - zînd, sau spă - mîn -

Prea - Cu - ra te vă - zînd, sau spă - mîn -

fat, cum Fe - cioa ra a în - tra - în

fat, cum Fe - cioa ra a în - tra - în

Sfîn - ta Sfîn - te lor -

Sfîn - ta Sfîn - te lor -

ca de un si - cru în - su - fie - fit
ca de un si - cru în - su - fie - fit

al lui Dum ne - zeu,
al lui Dum ne - zeu,

nici cum să nu se a - în
nici cum să nu se a - în

gă - mi - na ne - cre - din - cio -
gă - mi - na ne - cre - din - cio -

și loș ia - ră bu ze - le cre - din - cio -
și loș ia - ră bu ze - le cre - din - cio -

și loș fă - ră
și loș fă - ră

ce re, glă
ce re, glă

în ge - ru - lui
în ge - ru - lui

cîn - find, cu bu - cu
cîn - find, cu bu - cu

ri e să sîri ge, Năs - că -
ri e să sîri ge, Năs - că -

hoa rei - de Dum - ne - zeu: - Cu a - de
hoa rei - de Dum - ne - zeu: - Cu a - de

- vă - ra, mai - pre - sus de - cî
- vă - ra, mai - pre - sus de - cî

hoși, esli Fe - cioa ră - cu -
hoși, esli Fe - cioa ră - cu -

ra ră
ra ră

AXION LA NAȘTEREA DOMNULUI

glasul I ă Pa

de Macarie Ieromonahul

I
Andante
Mă-reș - te, su - file - tul - meș - pre -

cea - mai - cins - fi - tă - și
cea - mai - cins - fi - tă - și

mai prea - mă - ri - tă de - cî - oș - fi -
mai prea - mă - ri - tă de - cî - oș - fi -

le - ce - le - de - sus - Tai -
le - ce - le - de - sus - Tai -

nă - stră - nă - văd - și -
nă - stră - nă - văd - și -

prea - mă - ri - tă, cer -
prea - mă - ri - tă, cer -

fi - ind - peș - le - ra, sca -
fi - ind - peș - le - ra, sca -

un - de He - ru - vim - Fe - cioa - ra,
un - de He - ru - vim - Fe - cioa - ra,

ies - lea să - lăș - lu - i - re, în - tru
ies - lea să - lăș - lu - i - re, în - tru

ca - re s-a cul - cal - Cel - ne -
ca - re s-a cul - cal - Cel - ne -

în - că - pul, Hris - toș - Dum - ne - zeu,
în - că - pul, Hris - toș - Dum - ne - zeu,

pre ca - re, lă - u - dîn - du - lă - fi -
pre ca - re, lă - u - dîn - du - lă - fi -

mă - rim - mă -
mă - rim - mă -

AXION LA BOTEZUL DOMNULUI

glasul VI [♩] Pa

de Macarie Ieromonahul

Adagio
 Mă - res - te su - fle - te al -
 Mă - res - te su - fle - te al -

meu, pre cel - ce în lar dan, de la I -
 meu, pre cel - ce în lar dan, de la I -

oa, a lu - at bo - te - zul.
 oa, a lu - at bo - te - zul.

Nu se pri - ce - pe - toa ră - lim - ba,
 Nu se pri - ce - pe - toa ră - lim - ba,

a Te lă - u - du du - pă - vred - ni - ci -
 a Te lă - u - du du - pă - vred - ni - ci -

și se în - hu - ne - că -
 și se în - hu - ne - că -

și min - teq, cea mai pre - sus de min
 și min - teq, cea mai pre - sus de min

- te, a cîn - ta fi - e, de
 - te, a cîn - ta fi - e, de

Dum - ne - zeu Nă - că - toa re,
 Dum - ne - zeu Nă - că - toa re,

în sâ - fi - ind bu - nă
 în sâ - fi - ind bu - nă

pri - meș - te cre - din Ia, că ști -
 pri - meș - te cre - din Ia, că ști -

dra - gos - tea noas tră - cea dum - ne -
 dra - gos - tea noas tră - cea dum - ne -

ze - ias că, hu - cres - ti - ni -
 ze - ias că, hu - cres - ti - ni -

lor esti — fo — lo — si — fca — re, pre

hi — ne — fe — mă — nim — hi — ne — fe — mă — nim

AXION LA ÎNȚĂMINAREA DOMNULUI

(2 februarie)
glasul III Ga & dh

de Macarie Ieromonahul

Andante
Năs — că — fca — re — de — Dum
Năs — că — fca — re — de — Dum

ne — zeu, — nă — dej — dea — tu
ne — zeu, — nă — dej — dea — tu

fu — creș — ti — ni
fu — creș — ti — ni

lor — a — co — pe — ră, a — pă — ră,
lor — a — co — pe — ră, a — pă — ră,

pă — zeș — fe — pre — cei — ce
pă — zeș — fe — pre — cei — ce

nă — dăj — du — iesc — spre
nă — dăj — du — iesc — spre

hi — ne — dh
hi — ne — dh

Allegro-moderato
În — le — ge, în — um — bră — și — în — Scrip — tu
În — le — ge, în — um — bră — și — în — Scrip — tu

ră, în — chi — pu — i — re — ve — dem — noi
ră, în — chi — pu — i — re — ve — dem — noi

cre — din — cio — șil
cre — din — cio — șil

cel de par — fe — băr — iecș — că,
cel de par — fe — băr — iecș — că,

ce se naș
he în fi,

Sfint lui Dum ne zeu es
Sfint lui Dum ne zeu es

he dec pre cu vin ful cel mai na
he dec pre cu vin ful cel mai na

in he naș cul fi ul Ta fă
in he naș cul fi ul Ta fă

lui ce lui fă ră de
lui ce lui fă ră de

in ce pul cel în fi naș cul din
in ce pul cel în fi naș cul din

mai cel, ră de is pi fă
mai cel, ră de is pi fă

băr bă teas că, îi mă rim
băr bă teas că, îi mă rim

AXION LA BUNAVESTIRE (25 martie)

glasul IV și, VU

de Macarie Ieromonahul

Andante
Bi ne ves tes te, pă min tu le, bu cu

ri e ma re, lă u dați ce run
ri e ma re, lă u dați ce run

mă ri rec Dum ne ze u lui nos
mă ri rec Dum ne ze u lui nos

tru tru

ca de un si - criu în - su - fle - fit
ca de un si - criu în - su - fle - fit

al lui Dum ne - zeu,
al lui Dum ne - zeu,

nici cum să nu se a - în
nici cum să nu se a - în

gă mi - na ne - cre - din - cio -
gă mi - na ne - cre - din - cio -

și loș - na ră bu - ze - le cre - din - cio -
și loș - na ră bu - ze - le cre - din - cio -

și loș - na ră bu - ze - le cre - din - cio -
și loș - na ră bu - ze - le cre - din - cio -

ce re - ga
ce re - ga
sul

în ge - ru lui
în ge - ru lui

cîm - fînd - cu bu - cu
cîm - fînd - cu bu - cu

ri e să sîri ge - Nă - că -
ri e să sîri ge - Nă - că -

hoă - rei de Dum - ne - zeu - Bu - cu
hoă - rei de Dum - ne - zeu - Bu - cu

ră - te - cea plî - nă de
ră - te - cea plî - nă de

dar - dom - nul es - te - cu
dar - dom - nul es - te - cu

ti ne -
ti ne -

AXION LA DOMINICA FLORIILOR

glasul IV din Vu

de Macarie Ieromonahul

Andante

Dum - ne - zeu es - te Dom nul — și —
Dum - ne - zeu es - te Dom nul — și —

sa - a — a — ră - tat — no — uă — toc - miți — prăz -
sa - a — a — ră - tat — no — uă — toc - miți — prăz -

nu - i — re, — prăz - nu - i — re —
nu - i — re, — prăz - nu - i — re —

și — bu - cu — rîn — du — ne, bu — cu —
și — bu - cu — rîn — du — ne, bu — cu —

rîn — du — ne, — să — ve - niți, —
rîn — du — ne, — să — ve - niți, —

mă — rim — pre - hris — fos — cu —
mă — rim — pre - hris — fos — cu —

ra — muri — și cu sfil — păi — și —
ra — muri — și cu sfil — păi — și —

cu — cîn — țări, shi - gîn — du - l —
cu — cîn — țări, shi - gîn — du - l —

Lui: — Bi - ne es — le — cu —
Lui: — Bi - ne es — le — cu —

vîn — tat Cel — ce — vi — ne în - tru nu —
vîn — tat Cel — ce — vi — ne în - tru nu —

me — le — Dom — nu — lui —
me — le — Dom — nu — lui —

Mîn — tu - i - to — ru — lui — nos —
Mîn — tu - i - to — ru — lui — nos —

tru —
tru —

AXION LA ÎNTEREA DOMNULUI

glasul I a Pa

de Macarie Ieromonahul

Andante

ge-ru a stri gaț ce

în - ge-ru a stri gaț ce

lei pli ne de da

lei pli ne de da

uri cu ra ră Fe-cioa ră, bu

uri cu ra ră Fe-cioa ră, bu

cu ră he și ia răși

cu ră he și ia răși

zic bu cu ră he

zic bu cu ră he

că Fi ul rău a în-vi-at a

că Fi ul rău a în-vi-at a

tre ia zi din groa pă

tre ia zi din groa pă

lu-mi-nea ză te lu-mi-

lu-mi-nea ză te lu-mi-

nea ză te no u

nea ză te no u

le e ru sa

le e ru sa

me, oh că sla-va Dom-nu

me, oh că sla-va Dom-nu

lui pes-te fi ne a ră să rit

lui pes-te fi ne a ră să rit

Sol

sol ită a

Sol

sol ită a

AXION LA ÎNĂLȚAREA DOMNULUI

glasul V și q Ke

de Macarie Ieromonahul

T
Andante
Mă-reș - te, su - fie - tul - meu, pre Hris - toș,

Dă - ră - to - rul de vi - a - ră, Cel ce s-a în-năl-țat de

pre - pă - mînt - la cer. Pre ti - ne, Mai - ca

lui Dum - ne - zeu, cea mai - pre - sus de min

te și de - cu vinț ca

re ai năș - cul, ne - gră - it

cum și fe bu - cu - ră,

și - oa ne, iar - tu, cu

ra ră Năș - că - toa

re de Dum - ne - zeu, ve - se - leș

te, ve - se - leș - te, în - tru în - vi -

e rea ce - lui năș - cul

ai, hău, rău,

[illegible]

glasul IV

de Macarie Ieromonahul

vor - bind, —————

re, —————

nu ————— fe ————— pod —————

nu ————— fe ————— pod —————

fe ————— cîn ————— lu —————

fe ————— cîn ————— lu —————

cum ————— se ————— ca —————

cum ————— se ————— ca —————

221

AXION LA SCHIMBAREA LA FĂPTĂ

(6 august)

glasul IV c' h, wu

de Macarie Ieromomahul

T
Andante
Mă-reș
he, su - fie-tul meu, pre-Dom - nul,
Mă-reș he, su - fie-tul meu, pre-Dom - nul,

Cel-ce s-a schim-bat la fa - tă în mun - te - le -
Cel-ce s-a schim-bat la fa - tă în mun - te - le -

Ta - bo - ru - lui, Mas he - rea
Ta - bo - ru - lui, Mas he - rea

ta, ne - strî - ca, tî, tî,
ta, ne - strî - ca, tî, tî,

s-a a - ră - tul, Dum - ne -
s-a a - ră - tul, Dum - ne -

zeu, din pîn - te - ce - le - rău, a
zeu, din pîn - te - ce - le - rău, a

de și - se în -
de și - se în -

hu ne că - foa - ră
hu ne că - foa - ră

min feq, a cu - noaș
min feq, a cu - noaș

he naș he - rea
he naș he - rea

ta Pen fru
ta Pen fru

a căs ta, ca un gînd, pre - ti -
a căs ta, ca un gînd, pre - ti -

ne te mă riim, ne te mă riim,
ne te mă riim, ne te mă riim,

AXION LA ADORMIREA MAICII DOMNULUI

glasul I q Pa

de Macarie Ieromonahul

T
Andante
Mea - mu - ri - le ho - te fe - fe - ri - cesc -
Nea - mu - ri - le ho - te fe - fe - ri - cesc -

pre - ti - ne, u - na, de
pre - ti - ne, u - na, de

Dum - ne - zeu - Năs - că -
Dum - ne - zeu - Năs - că -

ho - re.
ho - re.

Bi - ru - ies - cu - se ho - ra -
Bi - ru - ies - cu - se ho - ra -

re - le - fi - ni - în - tru fi - ne, cu -
re - le - fi - ni - în - tru fi - ne, cu -

ie - și, că - s-a a - ră - tat
ie - și, că - s-a a - ră - tat

oh, pur - tă - tor - de - trup - pre - pă -
pur - tă - tor - de - trup - pre - pă -

mînt - și cu oa - me - ni a -
mînt - și cu oa - me - ni a -

pe - tre - cut, Pen -
pe - tre - cut, Pen -

tru - a - cers - tu, pre ti - ne, de
tru - a - cers - tu, pre ti - ne, de

Dum - re - zeu - Năs - că - ho - re, oh, toți - te - mă -
Dum - re - zeu - Năs - că - ho - re, oh, toți - te - mă -

ni - ni -
ni - ni -

AM VĂZUT LUMINA

glasul III în Gă

de Pt. Marin Velen

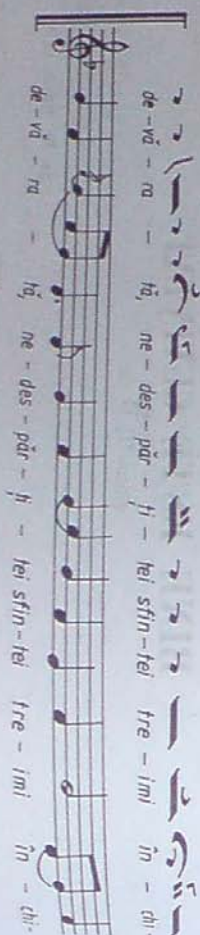
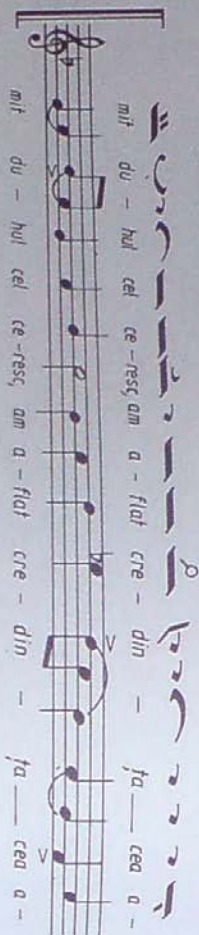
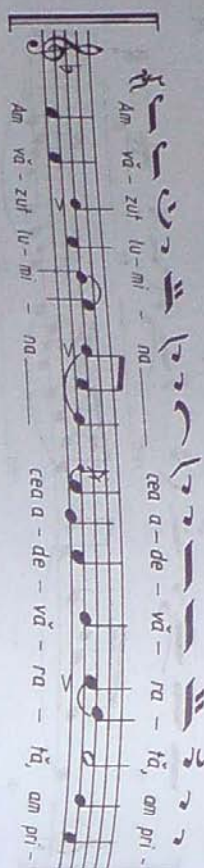

BINE ESTE CUVÎNTAT

glasul V în Gă Pa

PA ICE AIGA VO PA

de A. Uric

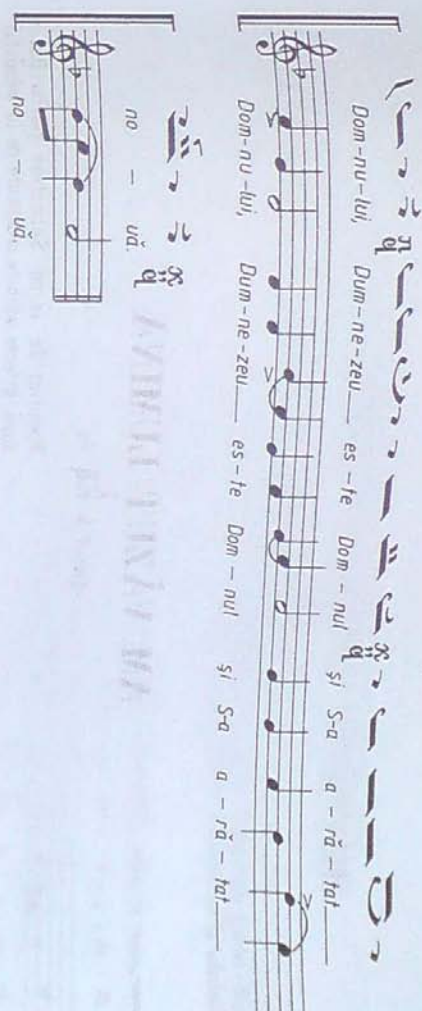
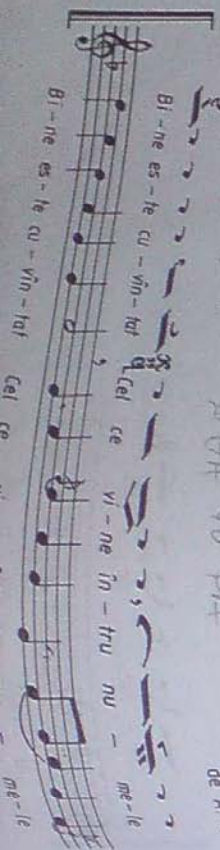

AM VĂZUT LUMINA

glasul V în Gă Pa

de Evghenie Humulescu
(revizuită de N. Lungu)

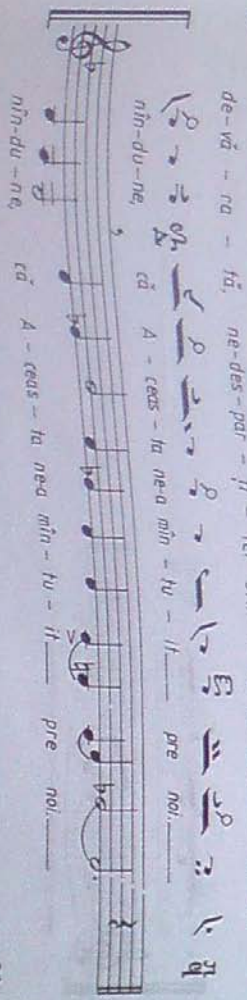
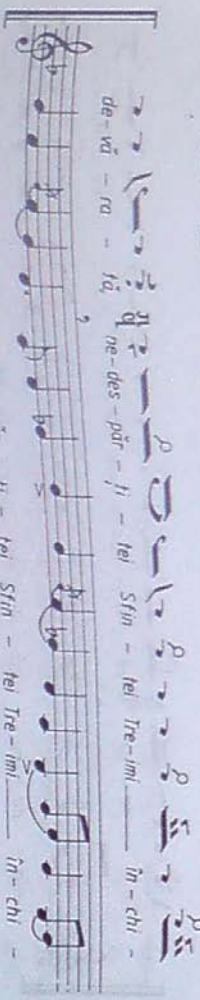
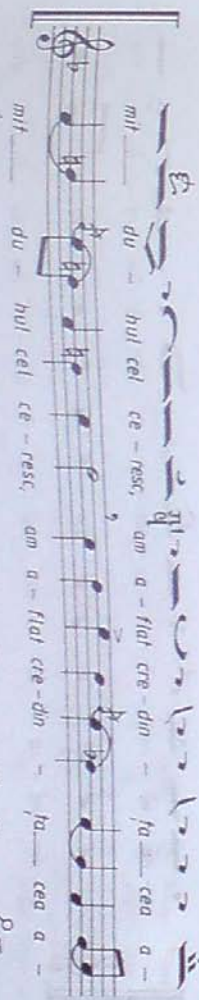
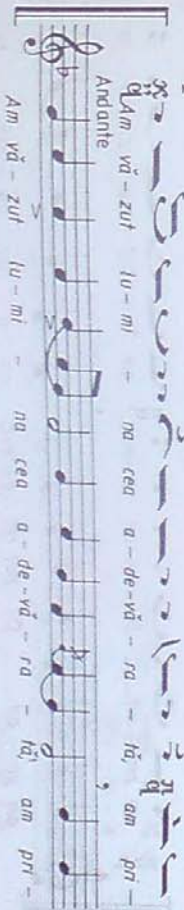

SĂ SE UMPLĂ GURILE NOASTRE

glasul V n. 1 Pa

Prelucrat de Ierod. Sebastian Barbu-Bucur
după diferite variante practicate pe la mănăstiri

Să se um-ple gu-ri-le noas-tre de la-u-da Ta
Să se um-ple gu-ri-le noas-tre de la-u-da Ta
Doam-ne, ca să lă-u-dăm sla-va Ta, Că ne-ai în-

vred-ni-cit pre noi, a ne-în-păr-tă-și cu Sfin-te-le
vred-ni-cit pre noi, a ne-în-păr-tă-și cu Sfin-te-le

ce-le-fă-ră-de-mour-le, prea cin-
ce-le-fă-ră-de-mour-le, prea cin-

sfi-te-le și de vi-a-ia fă-fă-că-hoa-re-le
sfi-te-le și de vi-a-ia fă-fă-că-hoa-re-le

ta-le Tai-ne, în-fă-tes-te-ne pre noi, în-tru sfin-te
ta-le Tai-ne, în-fă-tes-te-ne pre noi, în-tru sfin-te

AM VĂZUT LUMINA

glasul V n. 1 Pa

Prelucrat de Ierod. Sebastian Barbu-Bucur
după diferite variante practicate pe la mănăstiri

Am vă-zut lu-mi-na cea a-de-vă-ra-tă,
Am vă-zut lu-mi-na cea a-de-vă-ra-tă,

am pri-mi-Du-hul cel ce-tesc, am a-fiat cre-din-ța cea
am pri-mi-Du-hul cel ce-tesc, am a-fiat cre-din-ța cea

a-de-vă-ra-tă, ne-des-păr-ți-tei Sfin-tei Tre-imi în-chi-
a-de-vă-ra-tă, ne-des-păr-ți-tei Sfin-tei Tre-imi în-chi-

nin-du-ne, că A-ceas-ta ne-a mîn-tu-it pre-noi,
nin-du-ne, că A-ceas-ta ne-a mîn-tu-it pre-noi,

min-du-ne, că A-ceas-ta ne-a mîn-tu-it pre-noi,
min-du-ne, că A-ceas-ta ne-a mîn-tu-it pre-noi,

PÎNTEA CEA CEREASCĂ

LA LITURGHIA DARURILOR MAI ÎNAINTE SFINȚITE
glasul II  DI

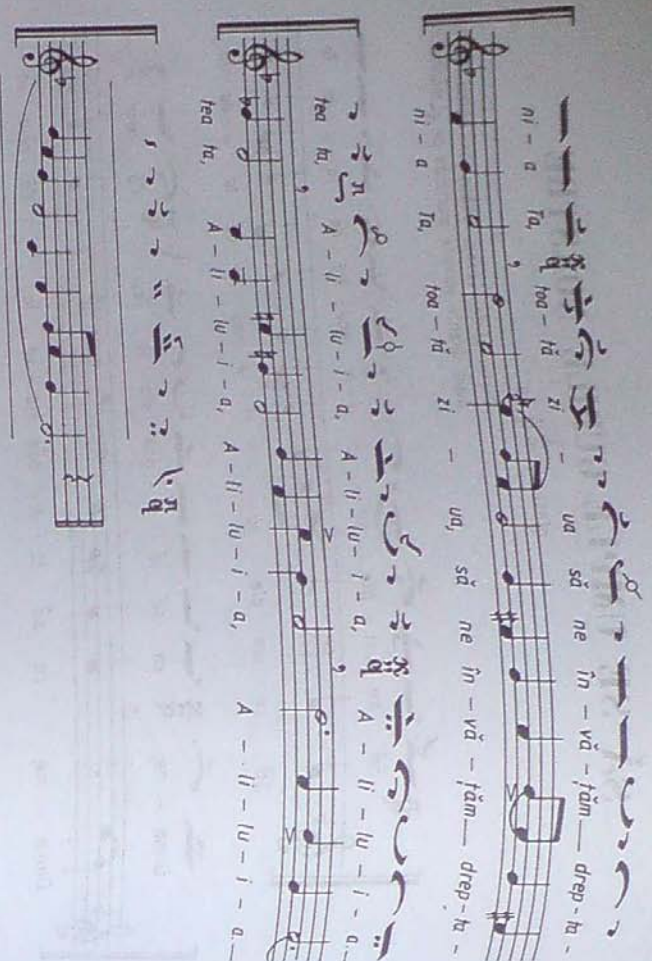

ni - a ta, ho - ră zi - uă, să ne în - vă - ăm - drep - ta -
ni - a ta, ho - ră zi - uă, să ne în - vă - ăm - drep - ta -
ni - a ta, ho - ră zi - uă, să ne în - vă - ăm - drep - ta -
ni - a ta, ho - ră zi - uă, să ne în - vă - ăm - drep - ta -
ni - a ta, ho - ră zi - uă, să ne în - vă - ăm - drep - ta -
ni - a ta, ho - ră zi - uă, să ne în - vă - ăm - drep - ta -
ni - a ta, ho - ră zi - uă, să ne în - vă - ăm - drep - ta -
ni - a ta, ho - ră zi - uă, să ne în - vă - ăm - drep - ta -
ni - a ta, ho - ră zi - uă, să ne în - vă - ăm - drep - ta -
ni - a ta, ho - ră zi - uă, să ne în - vă - ăm - drep - ta -

BINE VOI CUVÎNTA PRE DOMNUL

LA LITURGHIA DARURILOR MAI ÎNAINTE SFINȚITE
glasul II  DI

după I. Zău

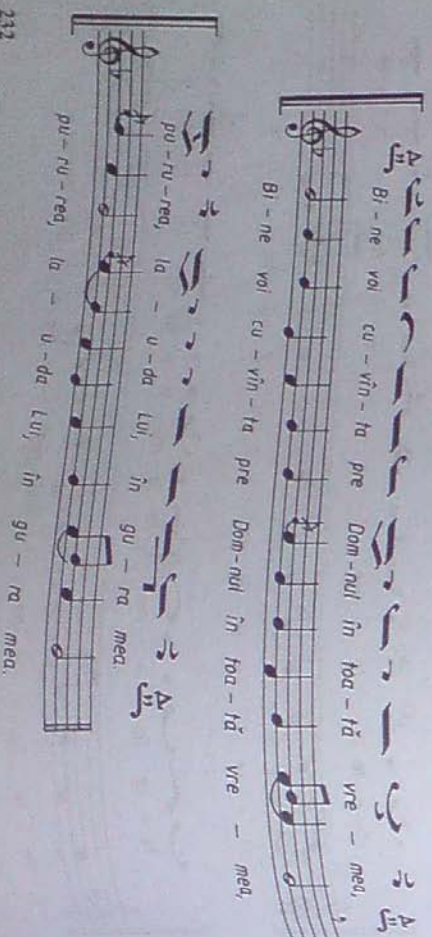

Bi - ne voi cu - vîn - ta pre Dom - nul în toa - ră vre - me,
Bi - ne voi cu - vîn - ta pre Dom - nul în toa - ră vre - me,
Bi - ne voi cu - vîn - ta pre Dom - nul în toa - ră vre - me,
Bi - ne voi cu - vîn - ta pre Dom - nul în toa - ră vre - me,
Bi - ne voi cu - vîn - ta pre Dom - nul în toa - ră vre - me,
Bi - ne voi cu - vîn - ta pre Dom - nul în toa - ră vre - me,
Bi - ne voi cu - vîn - ta pre Dom - nul în toa - ră vre - me,
Bi - ne voi cu - vîn - ta pre Dom - nul în toa - ră vre - me,
Bi - ne voi cu - vîn - ta pre Dom - nul în toa - ră vre - me,
Bi - ne voi cu - vîn - ta pre Dom - nul în toa - ră vre - me,

DOAMNE MILUEȘTE

glasul II  DI
melodie tradițională la Hirotonie
notată de A.V. Uncu

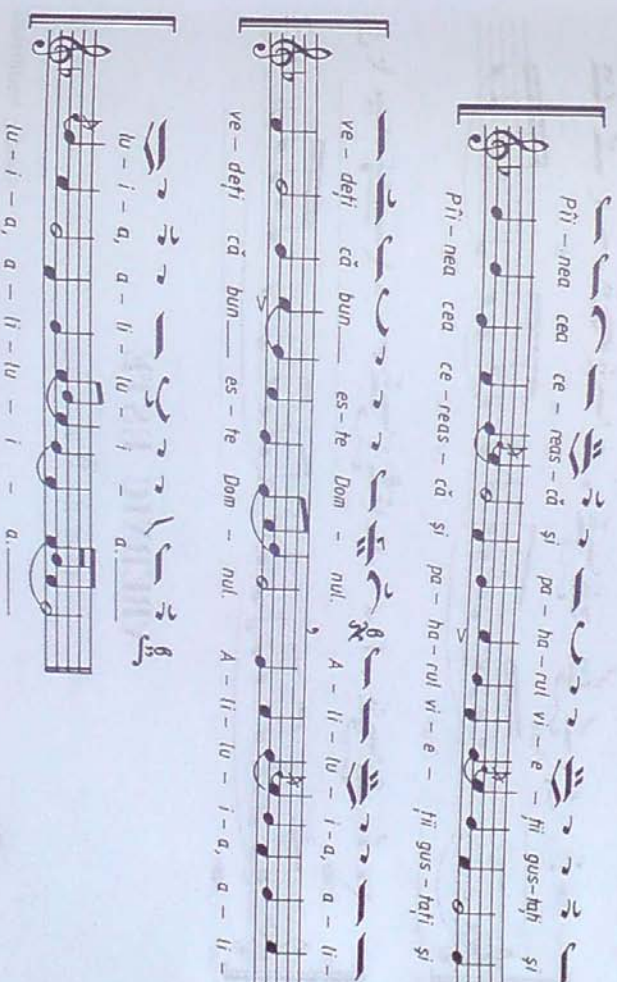

Pî - nea cea ce - reas - că și pa - ha - rul vi - e - fi gus - tați și
Pî - nea cea ce - reas - că și pa - ha - rul vi - e - fi gus - tați și
Pî - nea cea ce - reas - că și pa - ha - rul vi - e - fi gus - tați și
Pî - nea cea ce - reas - că și pa - ha - rul vi - e - fi gus - tați și
Pî - nea cea ce - reas - că și pa - ha - rul vi - e - fi gus - tați și
Pî - nea cea ce - reas - că și pa - ha - rul vi - e - fi gus - tați și
Pî - nea cea ce - reas - că și pa - ha - rul vi - e - fi gus - tați și
Pî - nea cea ce - reas - că și pa - ha - rul vi - e - fi gus - tați și
Pî - nea cea ce - reas - că și pa - ha - rul vi - e - fi gus - tați și
Pî - nea cea ce - reas - că și pa - ha - rul vi - e - fi gus - tați și

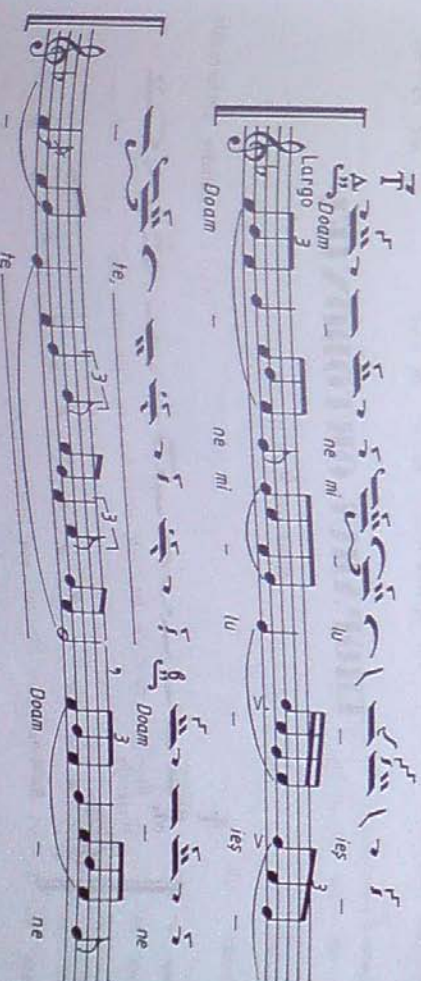

Doam - ne mi - lu - ieș -
Doam - ne mi - lu - ieș -
Doam - ne mi - lu - ieș -
Doam - ne mi - lu - ieș -
Doam - ne mi - lu - ieș -
Doam - ne mi - lu - ieș -
Doam - ne mi - lu - ieș -
Doam - ne mi - lu - ieș -
Doam - ne mi - lu - ieș -
Doam - ne mi - lu - ieș -

glasul III în Ga

melodie tradițională

meio e triduo

glasul VIII 2022

melodie uniformizuh

glasu i q pa

[illegible]

melodie tradițională

melodie tradițională

 tim₂ a - su - pra ce - lui po - triv-ni₂, dă - ru - eș - te și cu

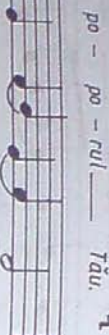

 cru - cea Ta pă - zes - te pre po - po - rul — Tău,

Cîntări calofonice și alte cîntări bisericesti

Pre sîd - pî - nul și ar - hi - e - re - ul nos - tru, Doam-ne,

Doam-ne, il pă - zes - te, în - tru mulți ani, în - tru

Doam-ne, il pă - zes - te, în - tru mulți ani, sîd - pî - ne!

mulți ani, în - tru mulți ani, sîd - pî - ne!

NĂDEJDEA CREȘTINILOR

glasul V $\text{♩} \text{♩} \text{♩}$ Pa

de I. Popescu-Pasărea

T
Andante
Nă-dej - dea mea eș - te Ta - răl, scă - pa - rea
Nă-dej - dea mea eș - te Ta - răl, scă - pa - rea

mea es - te Fi ul, a - co - pe - ră - min - tul meu
mea es - te Fi ul, a - co - pe - ră - min - hul meu

es - te Du - hul Sfînt, Tre - i - me Sfin - tă, mă - ri - re,
es - te Du - hul Sfînt, Tre - i - me Sfin - tă, mă - ri - re,

mă - ri - re Ti e.
mă - ri - re Ti e.

TAINA CREȘTINĂȚII

glasul V $\text{♩} \text{♩} \text{♩}$ Pa

de I. Popescu-Pasărea

T
Andante
Cu a - de - vă - răl, ma - re es - te Iu - na creș - ti -
Cu a - de - vă - răl, ma - re es - te Iu - na creș - ti -

nă - ră
nă - ră
Dum - ne - zeu S-a a - ră - tat - în trup,
Dum - ne - zeu S-a a - ră - tat - în trup,
jii: Dum - ne - zeu S-a a - ră - tat - în trup,

S-a în - drep - tat - în Du - hul, S-a ves - ti de în - ger,
S-a în - drep - tat - în Du - hul, S-a ves - ti de în - ger,

S-a pro - po - vă - du - it - în - tru nea - murî, S-a cre - zut
S-a pro - po - vă - du - it - în - tru nea - murî, S-a cre - zut

în lu - me şi S-a în - năl - ţat, S-a în - năl - ţat, S-a
în lu - me şi S-a în - năl - ţat, S-a în - năl - ţat, S-a

în - năl - ţat în - tru sîa vă
în - năl - ţat în - tru sîa vă

IRIDICA-VOI OCHII MEI

glasul v 8 Pa

Andante
I. Ri - di - ca - voi o - chii mei spre ce - rurî, de un - de va
I. Ri - di - ca - voi o - chii mei spre ce - rurî, de un - de va

ve - ni a - ju - to - rul meu, a - ju - to - rul meu de - la
ve - ni a - ju - to - rul meu, a - ju - to - rul meu de - la

Dom - nul, cel ce a fă - cut ce - rul şi pămîn - tul.
Dom - nul, cel ce a fă - cut ce - rul şi pămîn - tul.

2. Către Domnul paşii mei voi duce
Şi legea Lui va fi îndreptarea mea.
Doamne, Doamne, Doamne, Doamne,
Glasul meu auzi, cînd mă rog eu Ție.

3. Întru Ține eu mi-am pus nădejdea,
Să nu mă depărtezi de la fața Ța.
Aliluia, Aliluia,
Aliluia, slavă Ție Doamne.

PRE ȚINE, DUMNEZEULE, TE LĂUDĂM

glasul VIII 8 Pa

Moderato
Pre Ți - ne, Dum - ne - ze - u - le, Țe lă - u - dăm, pre Ți - ne
Pre Ți - ne, Dum - ne - ze - u - le, Țe lă - u - dăm, pre Ți - ne

Doam - ne Țe măr - tu - ri - sim; pre Ți - ne prea ves - ni - cu -
Doam - ne Țe măr - tu - ri - sim; pre Ți - ne prea ves - ni - cu -

le Pă - rin - te, tot pă - mîn - tul Țe mă - reș - te.
le Pă - rin - te, tot pă - mîn - tul Țe mă - reș - te.

Ți - e, toți în - ge - riți, Ți - e, ce - ru-ri-le și toa - te pu -

te - ri - le, Ți - e, He - ru - vi - mii și Se - ra - fi - mii, cu

ne - în - ce - tat - glas - îți sfinți - gă:

Sfinți, sfinți, sfinți, Dum - nul Dum - ne - zeu Sa - va - oți! Pii - re sînt

ce - ru - ri - le și pă - mînt - tul de mă - ri - rea

sia - vei Ta le

Mîn - tu - ies - te, Doam - ne, po - po - rii tău și bi - ne - cu -

vin - tea - ză moș - te - ni - rea Ta și paș - te - o pre

dîn - sa - și n - nal - pă - o în - veci.

Spre ti - ne, Doam - ne, am nă - dăj - du - it, să nu -

ne ru - și - năm - în veci. A - mîn.

182. 0. 15. 35
PSALMUL 70 (stihuri alese)
 glasul v. 1. 1. 1.

Antifona

de I. Popescu - Pasărea

1 Andante
 Doam - ne, Tu ești nă - dej - dea mea, să

nu mă pă - ră - sești, pî - nă în veci.

2

A - pă - ră - mă du - pă drep - ta - tea tă și mă iz -

bă - veș - te

3

Pleu - că u - re - chea tă spre mi - ne și mă min -

tu - ieș - te

4

În vre - mea bă - trî - ne - fi - lor me - le când vor să nu mă

le - pezi, să nu mă pă - ră - sești când vor să - bi

pu - te - ri - le me le

5

Că văd - mă - și mei gră - iesc - în - po - trî - va mea și

cel ce pîn - desc su - fie - tul meu se sîa - tu - esc -

și - zic:

6

Pă - ră - si - tu - ta Dum - ne - zeu, ur - mă - ri - fi - l

și îl prin - deți, că nu a - re ci - ne

să - l iz - bă - veas că.

7

Dum - ne - ze - u - le, Dum - ne - ze - u - le din fi - ne -

re - fi - le me - le Tu - mai po - vă - fu - it și

eu as - țizi ves - țesc mi - nu - ni - le Ta - le, Doam - ne, eu as - țizi ves - țesc mi - nu - ni - le Ta - le, Doam - ne,

să nu mă pă - ră - sești - nici la bă - trî - ne - fi - le și că -

run - te - fe - le me - le

8 I - nai - fă, i - nai - fă - mă și mă mîn - gî - le și

a - cum scoa - te - mă din a - din - cu - ri - le pă - mîn - fu - lui a - cum scoa - te - mă din a - din - cu - ri - le pă - mîn - fu - lui

și te voi lă - u - da pen - tru drep - ta - tea Ta, Doam - și te voi lă - u - da pen - tru drep - ta - tea Ta, Doam -

ne.

122. 0. 122. 0.

9 cîn - ta voi cîn - ta - voi cîn - ta - voi

fi e și se - vor bu - cu - ra bu - ze -

le me - le și su - fie - hul și su -

fie - hul meu cel mîn - tu - it de Ti ne.

Doam ne.

ÎMPĂRĂTEASA MEA CEA PREGĂ BUNĂ

glasul V 88 Pa

cântăc de Ierodiaconul Sofronie Rusu și
notăc de A.V. Urcu

Andante

Îm - pă - ră - tea - sa mea cea pregă bu nă și
Îm - pă - ră - tea - sa mea cea pregă bu nă și

nă - dej dea mea, Nă - că - toa -
nă - dej dea mea, Nă - că - toa -

re de - Dum ne zeu, pri - mi -
re de - Dum ne zeu, pri - mi -

toa - rea să - ra ci - lor, bu - cu - ri - a mîh - ni -
toa - rea să - ra ci - lor, bu - cu - ri - a mîh - ni -

fi - lor și a - co - pe - ri - toa - rea - ne -
fi - lor și a - co - pe - ri - toa - rea - ne -

că - fi - lor, ve - zi - mi - ne -
că - fi - lor, ve - zi - mi - ne -

vo - la, ve - zi - mi - mîh - ni - rea;
vo - la, ve - zi - mi - mîh - ni - rea;

ju - hă mi ca u nui ne - pu - tin - cios,
ju - hă mi ca u nui ne - pu - tin - cios,

hă - neș - te - mă ca pe un stre - in, ne - ca -
hă - neș - te - mă ca pe un stre - in, ne - ca -

zul - meu îl știu, ci - des - lea - gă -
zul - meu îl știu, ci - des - lea - gă -

pre - cum vrei; că n-am - alt - a -
pre - cum vrei; că n-am - alt - a -

ju - for ră - ră de - ti - ne, nici al -
ju - for ră - ră de - ti - ne, nici al -

ră - fo - lo - si - toa - re - de - gra -
ră - fo - lo - si - toa - re - de - gra -

FERICIT' BĂRBATUL,

glasul VIII ⁸/₈ NI

de L. Popescu - Pasărea

1 ^T
Andante
Fe - ri - cit băt - ba - hul ca - re le n-a um - blat în
Fe - ri - cit băt - ba - hul ca - re - le n-a um - blat în

sfa - hul ne - cre - din - cio - și - lor și în ca - lea -
sfa - hul ne - cre - din - cio - și - lor și în ca - lea -

pă - că - to - și - lor - n-a - sfa - hul - și pe sca -
pă - că - to - și - lor - n-a - sfa - hul - și pe sca -

u - nul - pier - ză - to - ri - lor -
u - nul - pier - ză - to - ri - lor -

n-a - se - zut. A - li - lu - i - a.
n-a - se - zut. A - li - lu - i - a.

2
Că ști - e Dom - nul - ca - lea drep - fi - lor și
Că ști - e Dom - nul - ca - lea drep - fi - lor și

bă, aci al - hă min - gi - le - hoă - re
bă, aci al - hă min - gi - le - hoă - re

bu - nă, ci nu - mai pre - fi - ne,
bu - nă, ci nu - mai pre - fi - ne,

O! Mai - ca lui Dum - ne - zeu, ca să mă
O! Mai - ca lui Dum - ne - zeu, ca să mă

pă - zești și să mă - a - co - peri, în
pă - zești și să mă - a - co - peri, în

ve - ci - ve - ci - lor. A
ve - ci - ve - ci - lor. A

min.
min.

ca - lea ne - cre - din - cio - și - lor - va - pie - ri.

ca - lea ne - cre - din - cio - și - lor - va - pie - ri.

A - li - lu - ia.

A - li - lu - ia.

3 Su - jif Dom - nu lui cu fri

Su - jif Dom - nu lui cu fri

că și vă bu - cu - rați Lui cu -

că și vă bu - cu - rați Lui cu -

fre mur - A - li - lu

fre mur - A - li - lu

4 Fe - ri - ciți - sînt toți ca

Fe - ri - ciți - sînt toți ca

sînt toți ca

sînt toți ca

re na - dăj - du - iesc - spre Dom -

re na - dăj - du - iesc - spre Dom -

nul. A - li - lu - ia.

nul. A - li - lu - ia.

5 Scoa - lă, Doam ne, mîn - tu - ieș - te -

Scoa - lă, Doam ne, mîn - tu - ieș - te -

mă, Dum - ne - ze - ul meu. A - li -

mă, Dum - ne - ze - ul meu. A - li -

lu lu a.

lu lu a.

6 A Dom nu - lui es - te mîn - tu -

A Dom nu - lui es - te mîn - tu -

rea și - pes - te po - po -

rea și - pes - te po - po -

A treia
oară,
Sfîrșitul

Sla — vă Tî — e — Dum — ne —
ze — u — le. — ze — u — le.

glasul VIII 22 NI

de I. Popescu - Psiune

[illegible]

le, în mun - te - le Dom - nu - lui?

și ci - ne - va - lo - cu - i - și ci -

și ci - ne - va - lo - cu - i -

ne - va - lo - cu - i -

i în lo - cul - cel - sfînt, în lo - cul -

cel - sfînt - al - Lui? Cel - ne - vi - no - vat -

cel - sfînt - al - Lui? Cel - ne - vi - no - vat -

ne - vi - no - vat cu - mîi - ni - le

și cu - rat - și cu - rat - cu - i - ni -

și cu - rat - și cu - rat - cu - i - ni -

cu i - ni - ma, cu i - ni - ma,

Moderato
A - ce - la, a - ce - la, a - ce - la

va - lu - a bi - ne - cu - vîn - ta - re de la Dom - nul

va - lu - a bi - ne - cu - vîn - ta - re de la Dom - nul

și drep - ta - he va - lu - a și drep - ta - he - va - lu - a

și drep - ta - he va - lu - a și drep - ta - he - va - lu - a

Andante
și drep - ta - he - va - lu - a de la

și drep - ta - he - va - lu - a de la

Dum - ne - zeu, Mîn - tu - i - to - nul meu.

Dum - ne - zeu, Mîn - tu - i - to - nul meu.

A - li - lu - i - a - li - lu - i - a - li - lu - i -

A - li - lu - i - a - li - lu - i - a - li - lu - i -

LUMINĂ LUNĂ

glasul VIII în 6/8 ni

de Filotei Moroșanu

Andante
Lu - mi - nă li - nă a sfin - tei sla - ve a Ta - ră -

lui ce - resc, ce - lui ră - nă de moar - te, a Sfin - tu - lui Fe -

ri - ci - tu - lui, I - i - su - se Hris - toa - se! Ve - nind la

a - pu - sul soa - re - lui, vă - zînd lu - mi - na cea de sea - ră, ră - u - a - pu - sul soa - re - lui, vă - zînd lu - mi - na cea de sea - ră, ră - u -

dăm pre Ta - răi, pre Fi - ul și pre Sfin - tul - Duh - Dum - ne -

zeu. Vred - nic ești în toa - ră vre - mea a fi ră - u - dat de gla - zeu. Vred - nic ești în toa - ră vre - mea a fi ră - u - dat de gla -

suri cu - vi - oa - se, Fi - ul lui Dum - ne - zeu, cel ce dai vi - suri cu - vi - oa - se, Fi - ul lui Dum - ne - zeu, cel ce dai vi -

a - ră, pen - tru a - ceas - ta lu - mea Te mă - reș - te, Te - ră, pen - tru a - ceas - ta lu - mea Te mă - reș - te, Te -

mă - reș - te

ACUM SLOBONEȘTE

glasul V în 6/8 pa

de I. Popescu - Pasărea

Andante
A - cum, a - cum - slo - bo - zeș - te pre ro - bul Tău, Sîc - pî - A - cum, a - cum - slo - bo - zeș - te pre ro - bul Tău, Sîc - pî -

MÎNCA-VOR SĂRACII

glasul VIII *h. o. n.*

de I. Popescu - Păsărelea

ne, du - pă cu - vîn - tul tău, în pa - ce. Că vă -
 ne, du - pă cu - vîn - tul tău, în pa - ce.
 zu - ră o - chi - mei - mîn - tu - i - rea tă, ca - re ai gă - sit
 zu - ră o - chi - mei - mîn - tu - i - rea tă, ca - re ai gă - sit

în - a - în - rea - fe - fi - tu - tu - tot - po - poa - re - lor;
 în - a - în - rea - fe - fi - tu - tu - tot - po - poa - re - lor;

lu - mi - nă, lu - mi - nă spre des - co - pe - ri - rea nea - mu - ri -
 lu - mi - nă, lu - mi - nă spre des - co - pe - ri - rea nea - mu - ri -

lor și sîc - vă și sîc - vă și sîc - vă po - po -
 lor și sîc - vă și sîc - vă și sîc - vă po - po -

ru - lui, po - po - ru - lui Tău.
 ru - lui, po - po - ru - lui Tău.

Andantino
 Mîn - ca - vor - să - ra - cli și se vor să -
 Mîn - ca - vor - să - ra - cli și se vor să -

tu - ra și vor lă - u - da pre Dom - nul, cei ce - l ca - u -
 tu - ra și vor lă - u - da pre Dom - nul, cei ce - l ca - u -

tă pre Dîn - sul, vii vor fi - i - ni - mi - le lor în
 tă pre Dîn - sul, vii vor fi - i - ni - mi - le lor în

veac, în veac și în vea - cul vea - cu - lui.
 veac, în veac și în vea - cul vea - cu - lui.

MĂRTURISII - VĂ DOMNULUI

glasul V *h. o. n.*

de Anton Pann

Moderato
 Măr - tu - ri - si - fi - vă Dom - nu - lui, că e Bun, A - li -
 Măr - tu - ri - si - fi - vă Dom - nu - lui, că e Bun, A - li -

lu - i - a că în veac e mi - la Lui, A - li - lu - i - a
lu - i - a că în veac e mi - la Lui, A - li - lu - i - a.

Mă - ru - ri - si - fi - vă Dum - ne - u - lui ce - res, A -
Mă - ru - ri - si - fi - vă Dum - ne - u - lui ce - res, A -

li - lu - i - a, că în veac e mi - la Lui, A - li - lu - i - a.
li - lu - i - a, că în veac e mi - la Lui, A - li - lu - i - a.

Ge - lui ce a fă - cut ce - ru - ri - le cu în - fe - le -
Ge - lui ce a fă - cut ce - ru - ri - le cu în - fe - le -

ge - re, A - li - lu - i - a, că în veac e mi - la Lui, A -
ge - re, A - li - lu - i - a, că în veac e mi - la Lui, A -

li - lu - i - a.
li - lu - i - a.

Ge - lui ce a des - păr - ți pă - mî - lui pes - te a - re
Ge - lui ce a des - păr - ți pă - mî - lui pes - te a - re

A - li - lu - i - a, că în veac e mi - la Lui, A - li - lu - i - a.
A - li - lu - i - a, că în veac e mi - la Lui, A - li - lu - i - a.

Soa - re le spre stă - pî - ni - rea zi - lei, A - li - lu -
Soa - re le spre stă - pî - ni - rea zi - lei, A - li - lu -

i - a, că în veac e mi - la Lui, A - li - lu - i - a.
i - a, că în veac e mi - la Lui, A - li - lu - i - a.

Lu - na și ste - le spre stă - pî - ni - rea nop - ți, A -
Lu - na și ste - le spre stă - pî - ni - rea nop - ți, A -

li - lu - i - a, că în veac e mi - la Lui, A - li - lu - i - a.
li - lu - i - a, că în veac e mi - la Lui, A - li - lu - i - a.

Ge - lui ce a des - păr - ți Ma - rea Ro - și - e în des -
Ge - lui ce a des - păr - ți Ma - rea Ro - și - e în des -

păr - ți, A - li - lu - i - a, că în veac e mi - la Lui,
păr - ți, A - li - lu - i - a, că în veac e mi - la Lui,

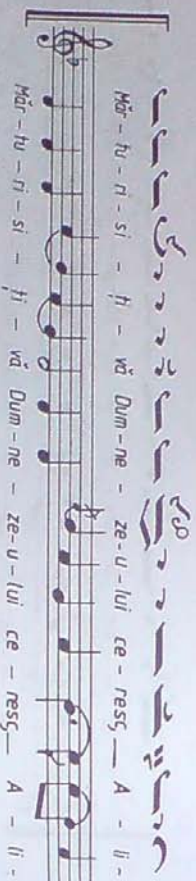
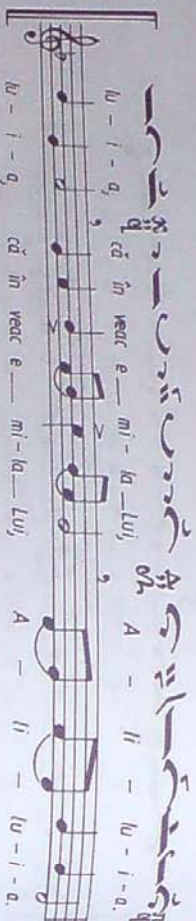
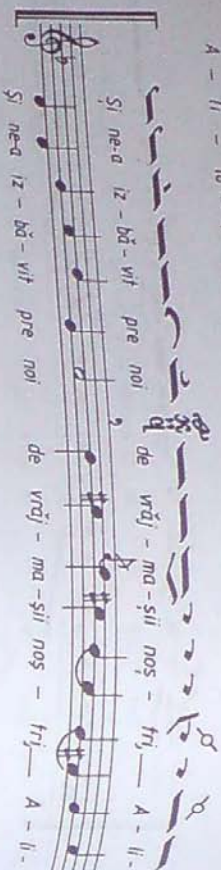
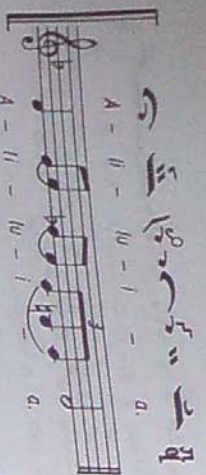

NU PRICER, CURATĂ

glasul III în ga2

melodie veche prelucrată de
Dimitrie Sucevedu

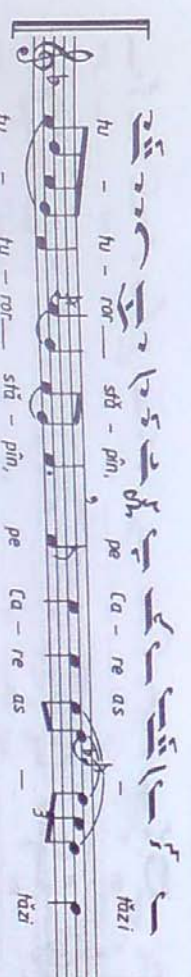
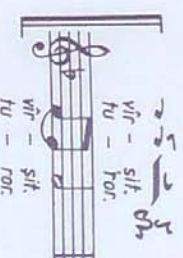
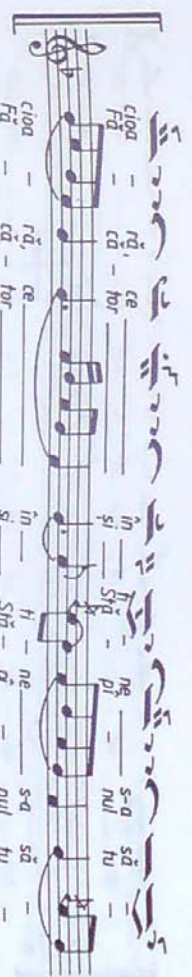
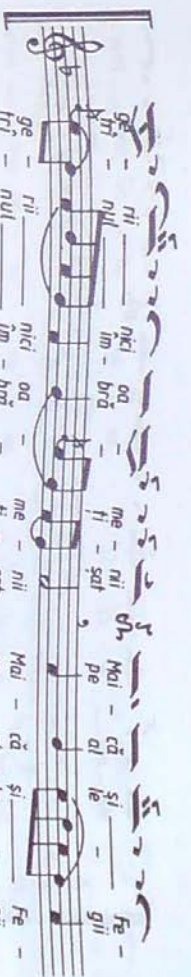
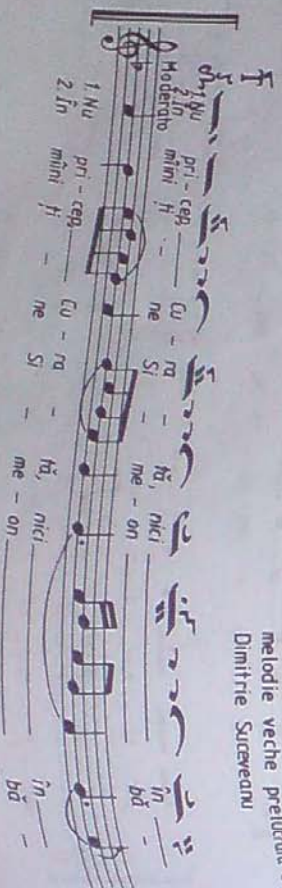

Tră - înd - în - că Si - me - on pi - nă pre - His -

hos vă - zu, că - tre Din a - sfi - ga!

sio - bo - zeș - te - nă a - cum.

Lu - mi - nea - ză - mi su - fie - tul și - lu -

mi na - de sim - iți, căci cu - ra! pre

Dum ne - zeu vă - zînd, să - l, ves -

tesc la - ho!.

Pre - A - cel - de slugi de sus cu -

tre - mur - as - cul - tat, as - hazi în - să Si -

me - on în - mîni la - în - bră - i - șa!

BRAȚELE PĂRINTEȘTI

glasul v m Pa

de Nectarie Ieroschimonaht

Andante Bra - te le - pă rin - tești

sîr - gu - ieș - te a le des -

chi - de - mi că în des - fă - tări

Handwritten musical score for "The Rose Tree" in Romanian. The score consists of six systems, each featuring a vocal melody line and a corresponding Romanian lyric line. The lyrics are written in both Latin script and Cyrillic script.

The lyrics are:

Am - chei fu - it
am - chei fu - it
ho - ra ho - ra ră - vi
ho - ra ho - ra ră - vi
a - ra spre bo - gă - fi - a cea ne - chel -
a - ra spre bo - gă - fi - a cea ne - chel -
ri - lor Tă le pri - vind, Min -
ri - lor Tă le pri - vind, Min -
tu - ta în du - ră -
tu - ta în du - ră -

[illegible]

13 minute

VAI MIE, ÎNNEGRITULE SUFLETE!

glasul VIII 808 Ni

de Macarie Ieromonahul

Andante

Vai, vai, vai, vai, vai, vai

mi e în mi e în

ne-gri hu le su fle

te, pi-nă cînd de la ră-u de la-nă-u

hăh nu fe noi

0 prești prești

pi-nă cînd zaci

în le ne? căci nu-ți

a-duc a-min te de în-fri-co

șă tui ceas-al mor

fiu căci nu-ți tre

muri cu to-tul

de în-fri-co-șu-to ju-de-ca-tă a Min

tu i - to ru lui, oa -

tu i - to ru lui, oa -

re cum vei sã - rãs -

re cum vei sã - rãs -

punzi, sau cum

punzi, sau cum

vei sã dai

vei sã dai

sea ma? lu - cru - ri - le fa - le strau - de

sea ma? lu - cru - ri - le fa - le strau - de

fa fã spre mus - tra

fa fã spre mus - tra

rap - te - le fa - le

rap - te - le fa - le

te vă - desc pi - rîn du - te,

te vă - desc pi - rîn du - te,

pi - rîn du fe i, deci,

pi - rîn du fe i, deci,

o, su fie - te, vre -

o, su fie - te, vre -

mea a - so - sit, a - lear gã -

mea a - so - sit, a - lear gã -

a - pu - că în na - in

a - pu - că în na - in

te cu cre - din - fã - strî -

te cu cre - din - fã - strî -

gînd: gre - și i-am, Doam -

gînd: gre - și i-am, Doam -

ne gre - si
ne gre - si

ah gre - si - t-am
ah gre - si - t-am

ti dar s'iu
ti dar s'iu

bi - to ru - le de - oc men
bi - to ru - le de - oc men

las hi - vi re
las hi - vi re

pas - ho ru - le cel Bun
pas - ho ru - le cel Bun

nu ma des - par - ti
nu ma des - par - ti

pre mi ne de la sta re
pre mi ne de la sta re

de-a dreap ha ta pen - tru ma
de-a dreap ha ta pen - tru ma

re mi la mi la
re mi la mi la

ta
ta

182
912. VII

CU NOI ESTE DUMNEZEU

glasul VIII *Alte* Ni

melodie tradițională

Moderate

cu noi es - te Dum - ne - zeu, în - fe - le -

cu noi es - te Dum - ne - zeu, în - fe - le -

geți nea - muri și vă ple - cați, căci cu noi es -

geți nea - muri și vă ple - cați, căci cu noi es -

te Dum - ne - zeu.

te Dum - ne - zeu.

STIHURILE

melodii tradiționale

1. A - u - zii! Ho - ra - nea - mu - ri - le,

A - u - zii! Ho - ra - nea - mu - ri - le,

căci cu noi es - te Dum - ne - zeu, căci cu noi es - te Dum - ne - zeu.

căci cu noi es - te Dum - ne - zeu, căci cu noi es - te Dum - ne - zeu.

2. Cei pu - ter - nici, ple - ca - fi - vă,

Cei pu - ter - nici, ple - ca - fi - vă,

căci cu noi es - te Dum - ne - zeu.

căci cu noi es - te Dum - ne - zeu.

3. Că ia - răși veți pu - tea și ia -

Că ia - răși veți pu - tea și ia -

răși veți fi - bi - ru - îi,

răși veți fi - bi - ru - îi,

es - te Dum - ne - zeu.

es - te Dum - ne - zeu.

4. Și ori - ce sfat veți sfâr - su - ri - si -

Și ori - ce sfat veți sfâr - su - ri - si -

plă - va Dom - nul, căci cu noi es - te

plă - va Dom - nul, căci cu noi es - te

Dum - ne - zeu.

5.

Sî cu - vîn - tul pe ca - re îl veşi gră -

Sî cu - vîn - tul pe ca - re îl veşi gră -

! nu va ră - mă - ne în - tru voi, căci cu

! nu va ră - mă - ne în - tru voi, căci cu

noi es - te Dum - ne - zeu.

noi es - te Dum - ne - zeu.

6.

De fri - ca voas - tră nu ne vom

De fri - ca voas - tră nu ne vom

he - me nici ne vom hul - bu - ra căci cu

he - me nici ne vom hul - bu - ra căci cu

noi es - te Dum - ne - zeu.

noi es - te Dum - ne - zeu.

7.

Pre Dom - nul Dum - ne - ze - ul nos - tru,

Pre Dom - nul Dum - ne - ze - ul nos - tru,

pre A - ce - la vom sfin - ji sî El va fi

pre A - ce - la vom sfin - ji sî El va fi

no - uă fri - că, căci cu noi es - te

no - uă fri - că, căci cu noi es - te

Dum - ne - zeu.

Dum - ne - zeu.

8.

Sî de voi fi nă - dă - du - în - du - mă spre

Sî de voi fi nă - dă - du - în - du - mă spre

Dân - sul va fi mi - e spre sfin - ji - re

Dân - sul va fi mi - e spre sfin - ji - re

căci cu noi es - te Dum - ne - zeu.

căci cu noi es - te Dum - ne - zeu.

9.

și voi fi nă - dă - du - in - du - mă spre -

Dân - sul și mă voi mân - tu - i prin - tr-în -

Dân - sul și mă voi mân - tu - i prin - tr-în -

sul, câci cu noi es - te Dum - ne - zeu.

sul, câci cu noi es - te Dum - ne - zeu.

10.

la - tă eu și prun - cii pe ca - re

la - tă eu și prun - cii pe ca - re

mi - a dat Dum - ne - zeu, câci cu noi

mi - a dat Dum - ne - zeu, câci cu noi

es - te Dum - ne - zeu.

es - te Dum - ne - zeu.

11.

po - po - rul ce um - bla în - tru

po - po - rul ce um - bla în - tru

în - tu - ne - ric a vă - zut lu - mi - nă ma -

în - tu - ne - ric a vă - zut lu - mi - nă ma -

re, câci cu noi es - te Dum - ne - zeu.

re, câci cu noi es - te Dum - ne - zeu.

12.

cei ce lo - cu - iți în la - tu - ra și n -

cei ce lo - cu - iți în la - tu - ra și n -

um - bra - mor - ți lu - mi - nă va stră - lu - ci

um - bra - mor - ți lu - mi - nă va stră - lu - ci

pes - te voi, câci cu noi es - te Dum - ne - zeu.

pes - te voi, câci cu noi es - te Dum - ne - zeu.

13.

că prunc s-a nă - s - cut no - uă Fi - u

că prunc s-a nă - s - cut no - uă Fi - u

și s-a dat no - uă, câci cu noi es -

și s-a dat no - uă, câci cu noi es -

te Dum - ne - zeu.

te Dum - ne - zeu.

14. A că - rui sîc - pă - ni - re s-a fă - cut

pes - te u - mă - nîl lui, căci cu noi es - te

Dum - ne - zeu.

Dum - ne - zeu.

15. Și pă - cîl lui nu es - te ho - ra,

căci cu noi es - te Dum - ne - zeu.

16. Și se chea - mă nu - me - le lui în - ger

de ma - re sîc, căci cu noi es - te Dum -

ne - zeu.

17. Sîc - nic mi - nu - na, căci cu noi

es - te Dum - ne - zeu.

es - te Dum - ne - zeu.

18. Dum - ne - zeu ho - ra sîc - pă - ni - ho,

Domn al pă - cîl, căci cu noi es - te Dum -

ne - zeu.

ne - zeu.

DOAMNE AL PUTERILOR

glasul VII *Op. 6a*

melodie tradițională

19.

Pă - rin - te al vea - cu - lui ce - va să -

fi - e, căci cu noi es - te Dum - ne - zeu.

20.

Sla - vă Ta - tă - lui și Fi - u - lui și

Sfân - tu - lui Duș, căci cu noi es - te

Sfân - tu - lui Duș, căci cu noi es - te

Dum - ne - zeu, și a - cum și pu - ru - rea și

în ve - ci ve - ci - lor, A - min, căci cu noi

Moderato

Doam - ne al pu - te - ri - lor fi - cu noi,

căci pe al - tul a - fa - ră de Ti -

ne, a - ju - tor în - tru ne - ca - zuri nu a -

ne, a - ju - tor în - tru ne - ca - zuri nu a -

ven, Doam - ne al pu - te - ri - lor mi - lu -

ies - te - ne pre noi.

STIHURILE

1.

F

Allergro - moderato

lă - u - dați pe Dum - ne - zeu în - tru sfin - ți
lă - u - dați pe Dum - ne - zeu în - tru sfin - ți

lui, lă - u - dați pe El în - tru hă -
lui, lă - u - dați pe El în - tru hă -

ni - a pu - te - ri lui.
Doamne d puerior...

2.

lă - u - dați pe El în - tru pu - te -
lă - u - dați pe El în - tru pu - te -

ni - le lui, lă - u - dați pe El du - pă
ni - le lui, lă - u - dați pe El du - pă

mul - ți meci mă - ri - ri lui.
mul - ți meci mă - ri - ri lui.
Doamne al puerior...

3.

lă - u - dați pe El în glas de trâm - bi -
lă - u - dați pe El în glas de trâm - bi -

lă - u - dați pe El în psal - ti - re
lă - u - dați pe El în psal - ti - re

șin a - lă - u - te
șin a - lă - u - te
Doamne al puerior...

4.

lă - u - dați pe El în tim - pa - ne - și
lă - u - dați pe El în tim - pa - ne - și

în ho - re, lă - u - dați pe El în
în ho - re, lă - u - dați pe El în

ștru - ne șin or - ga - ne
ștru - ne șin or - ga - ne
Doamne al puerior...

TROPARELE

glasul VIII 868. NI

MĂRIME...
Yu

melodii tradiționale

5.

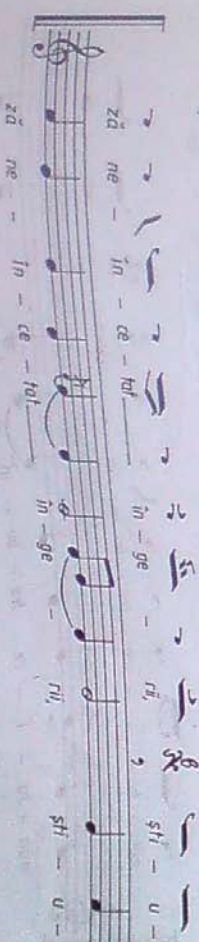
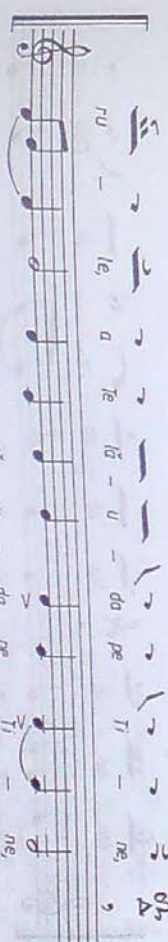
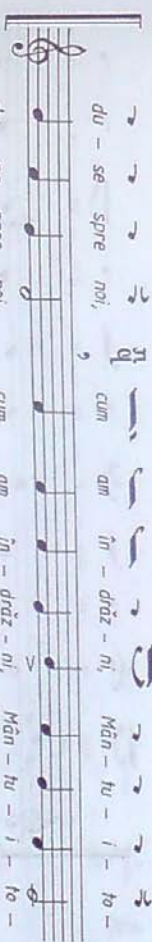
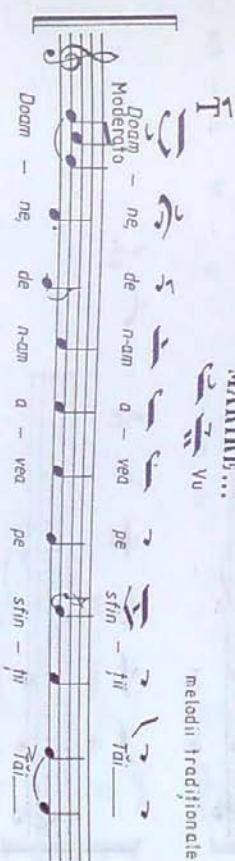
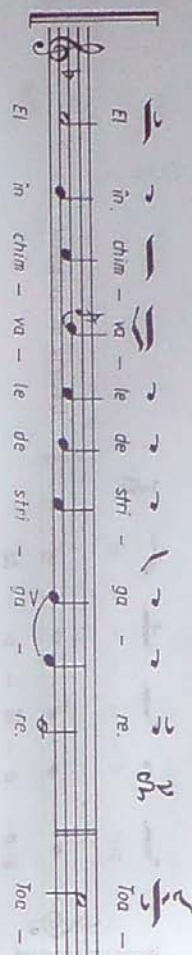
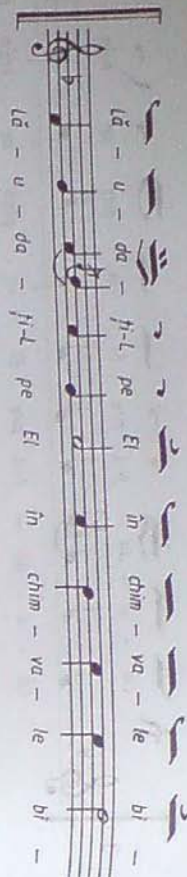

to - rul i - ni - mi - laŭ, iar - tă su - fie - te -
to - rul i - ni - mi - laŭ, iar - tă su - fie - te -
le noas - tre, le noas - tre,
le noas - tre,

ȘI ACUM ...

Mul - te sunt mul - fi - mi - le gre - ște li -
Mul - te sunt mul - fi - mi - le gre - ște li -
lor - me - le, Năs - că - toa - re de Dum - ne -
lor - me - le, Năs - că - toa - re de Dum - ne -
zeu, la fi - ne am scă - pat, Cu - ra - tă
zeu, la fi - ne am scă - pat, Cu - ra - tă
mân - lu - i - re tre - bu - în du - mi, cer - ce -
mân - lu - i - re tre - bu - în du - mi, cer - ce -

fea ză ne - pu - tin - cio - sul meu -
fea ză ne - pu - tin - cio - sul meu -
su - flet și te roa - gă Fi - u - lui Tău și Dum -
su - flet și te roa - gă Fi - u - lui Tău și Dum -
ne - ze - u - lui nos să - mi dă - ru - ias - că
ne - ze - u - lui nos să - mi dă - ru - ias - că

ier - ta - re de re - le - le ce am fă - cut,
ier - ta - re de re - le - le ce am fă - cut,
ce - ea ce ești - u - na bi - ne cu - vîn - to - tă,
ce - ea ce ești - u - na bi - ne cu - vîn - to - tă,

Prea Sfân - tă Năs - că - toa - re de Dum - ne - zeu,
Prea Sfân - tă Năs - că - toa - re de Dum - ne - zeu,
în vre - mea vi - e - fi! me - le nu -
în vre - mea vi - e - fi! me - le nu -

ALBUJA

glasul VIII "A" NI

I. Popescu - Pasărea

7.13.50

Andante

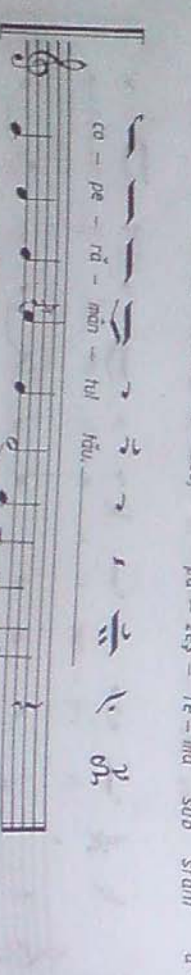
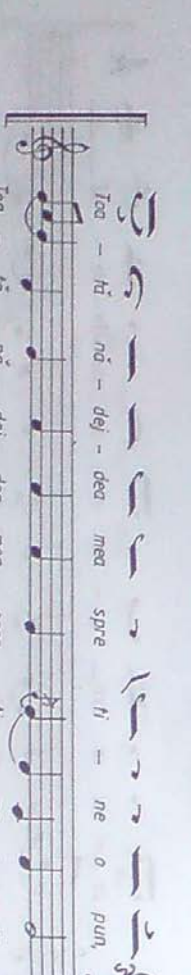
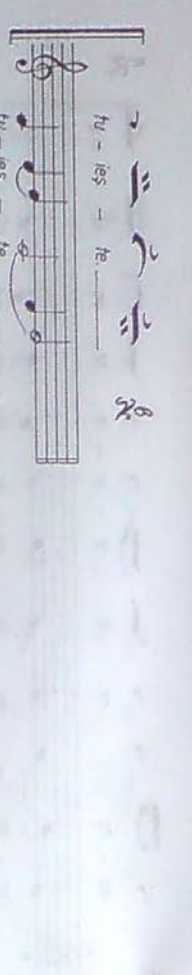
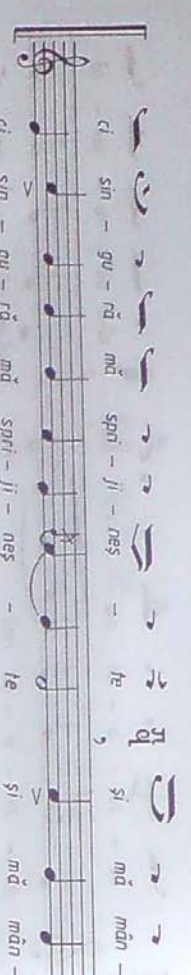
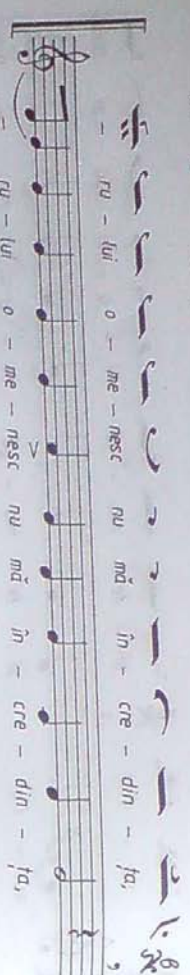
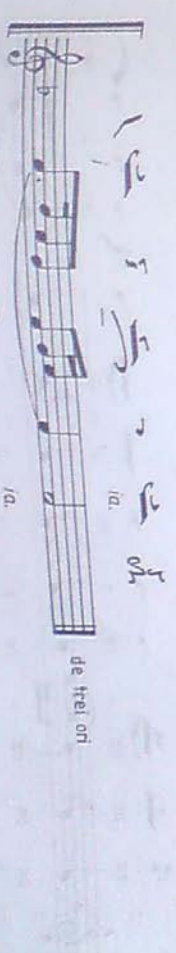
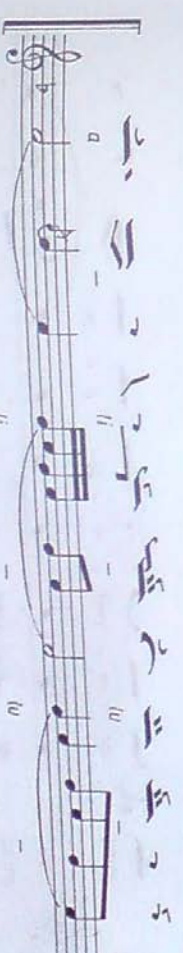
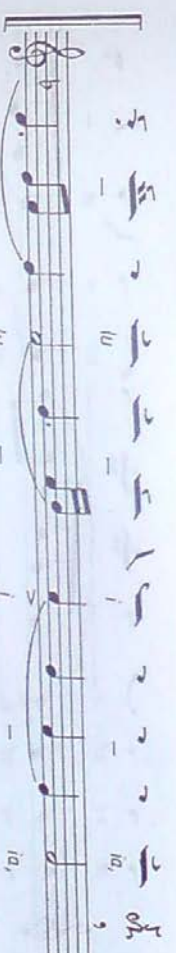
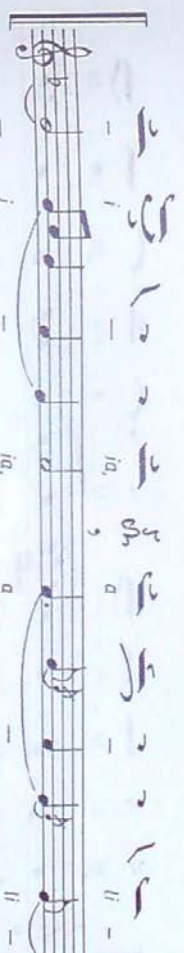

7.11.42

TROPARIELE DENILOR

LA ÎN MIRELE

glasul VIII A. 8 NI

1. Popescu-Pasărea
(duminică seara, luni seara
și marți seara)

Andante

la - hă Mî - re - le vî - ne în mie - zul nop -

fi și fe - ri - ci - hă e slu - ga pe ca -

fi și fe - ri - ci - hă e slu - ga pe ca -

re va af - la pri - ve -

re va af - la pri - ve -

ghind, iar ne - vred - ni - că-i a - ce

ghind, iar ne - vred - ni - că-i a - ce

ea pe ca - re o va af - la le - ne -

ea pe ca - re o va af - la le - ne -

vin - du se, Vez, dar su - fle -

vin - du se, Vez, dar su - fle -

te al meu ca som - nul să nu - te în gre - u -

te al meu ca som - nul să nu - te în gre - u -

iezi ca să nu - te dai mor - și

iezi ca să nu - te dai mor - și

a - fa - ră de în - pă - ră - fi e să

a - fa - ră de în - pă - ră - fi e să

te în - cui; cl - te des - teap

te în - cui; cl - te des - teap

hă - siri; gînd; Sfânt, Sfânt,

hă - siri; gînd; Sfânt, Sfânt,

Sfânt ești Dum - ne - ze ul - nos tru;

Sfânt ești Dum - ne - ze ul - nos tru;

cu fo - lo - sin - fe - le ce - lor ră - ră de

cu fo - lo - sin - fe - le ce - lor ră - ră de

tu — puri, mi — lu — les — te — ne — pre —

no!

no!

Mărire... cu sfârșit!

Pen - tru ru - gǎ - ciu - ni - le tu - tu -

ror sin fi - lor Tăi, mi - lu - ieș - te - ne

pre. nol. *oh*

Si cum... cu finalit

Pen — tru — gā — cu — ni — le — Nās — cā — ha —

(es) de Dum = ne = zeu,

ni = lu = leg = te

ne

Ma chi la Uirenie
 (l'un scura),
 sfasisti! :

Pen tu tu ga ciu ni le Mer ga to

ru - lu
in - a
in -
le,
mi - lu - les -

te — me — pre — noi, —

La Mărire...
Și acum... tot ca luni

Miercuri la Utrenie (mafi seara), sfârşitul:

Cu pu — te — rea Cru — ci! Ta — le, mi — lu — les —

La Mărire...
Şi acum... tot ca luni

CÂND SLĂVITȚII UCENICI

glasul VIII. *Andante* NI

I. Popescu-Pasărea
(Miercuri seara și
joi seara)

Andante

Andante

când sîd - vi - ții U - ce - nici - la spaț - la -
când sîd - vi - ții U - ce - nici - la spaț - la -

rea ci - nei s-au lu - mi - nat, a - tunci - lu - da
rea ci - nei s-au lu - mi - nat, a - tunci - lu - da

cel rău - cre - din - cîos, cu lu - bi - rea de ar - gînt,
cel rău - cre - din - cîos, cu lu - bi - rea de ar - gînt,

bol - nă - vin - du - se s-a - în - hu - ne -
bol - nă - vin - du - se s-a - în - hu - ne -

cat și ju - de - că - ri - lor ce - lor
cat și ju - de - că - ri - lor ce - lor

ră - ră de le - ge pre ți - ne ju - de - că - to -
ră - ră de le - ge pre ți - ne ju - de - că - to -

rul cel drept - Te-a - dat vezi, iu -
rul cel drept - Te-a - dat vezi, iu -

bi - to - ru - le de a - vu - ții, pe ce - la ce pen - tru
bi - to - ru - le de a - vu - ții, pe ce - la ce pen - tru

a - ceas - ta spân - zu - ra - re și-a - a - go -
a - ceas - ta spân - zu - ra - re și-a - a - go -

ni - sîr, fugi - de su - fie - tul ne - să - fi - os
ni - sîr, fugi - de su - fie - tul ne - să - fi - os

ca - re a în - drăz - nit U - ne - le ca a - ces -
ca - re a în - drăz - nit U - ne - le ca a - ces -

tea a - su - pra în - vă -
tea a - su - pra în - vă -

to - ru - lui, ce - la ce estî spre toți bun,
to - ru - lui, ce - la ce estî spre toți bun,

Doam - ne, mă - ri - re - ți
Doam - ne, mă - ri - re - ți

SUPLĂȚIE AL MEU

glasul II

după: I. Popescu - Pasărea

074.50

T
Moderato
Su - fie - te al meu, su - fie - te al meu, scod -

lă, pen - tru ce dormi? și -

ful se a - pro - pi - e și fe - ve! ful - bu -

ra, ci fe des - teap tă, ca să se mi - los - fi -

veas - că spre ti - ne Hris - toș Dum - ne -

zeu, Ca - re pre - tu - tin - de - nea es - fe și toa -

te le - pli - neș fe.

CĂMARA TA MINTITORUL MEU

glasul III

melodie tradițională

07.17.0

T
Andante
Că - ma - ra ta, Mîn - tu - i - to - rul - meu

o văd în - po - do bi - ră și în - bră - că - min -

te nu am ca să în - tru - în - trîn -

sa. Lu - mi - nea - ză - mi hai - na su - fie - tu - lui meu, Dă - ră - to - ru - le de

tu - mi - nă, și mă mîn - tu - ies fe.

DOAMNE, FEMEIA CEA CE CÂZUȘE...

glasul VIII 302.NI

de Dimitrie Suceveanu

F

Andante
Doom

ne fe - me - ia ce - a ce - a că -
ne fe - me - ia ce - a ce - a că -
zu - se în pă - ca - fe mul fe,
zu - se în pă - ca - fe mul fe,

sim - tind - dum - ne - ze - !
sim - tind - dum - ne - ze - !

rea - Ta, lu - înd rîn - du -
rea - Ta, lu - înd rîn - du -

ia - de - mi - ro - no - si -
ia - de - mi - ro - no - si -

și tin - gu - in - du - se a - a -
și tin - gu - in - du - se a - a -

dus - ti - mir mai na - in - te de în
dus - ti - e - mir mai na - in - te de în

gro - pa zi - când: voi,
gro - pa zi - când: voi,

voi - mi - e, că noap - te îmi es - te - mi - e
voi - mi - e, că noap - te îmi es - te - mi - e

pa - ti - ma - des - frî - nă - ri și în -
pa - ti - ma - des - frî - nă - ri și în -

tu - ne - ca ră și fă - ră de - lu - nă
tu - ne - ca ră și fă - ră de - lu - nă

poț - tu pă - ca tu lui;
poț - tu pă - ca tu lui;

pri - i - mes - te iz - voa - re - le la - cri - mi -
pri - i - mes - te iz - voa - re - le la - cri - mi -

lor me - le, cel ce scoti - cu no -

ri - a - pă din - ma re, oh

plea - că - Te spe sus - pi - nu - ri - le

ni - mi - me - le, cel

ce - al - ple - că - ce - ru - ri -

le - cu - ne - spu - sa - ple - că -

cu - ne, ca - să - ruf

prea cu - ra - te - le Ta - le pi - cioa - re oh si - să

le sfîrș pre e - le - ia - răși cu pă - ruf

ca - pu - lu - meu, al - că - ror

su - net a - u - zin - du - l E - va în - rai în -

tru - a - mea ză - zi,

de fri - că - s-a - as - cuns; ci - ne - va

cer ca mul - ti - mea pă - ca - te - lor me

ACESTEA ZICE DOMNUL...

glasul VIII ² ₃ ² ₃ NI

de Sabin Drăgoi

le și a - dîn - cu - ri - le ju - de - că -
le și a - dîn - cu - ri - le ju - de - că -
fi - lor - Ta - le, de su -
fie - te Mîn - tu - ho - ru - le, iz - bă -
fie - te Mîn - tu - ho - ru - le, iz - bă -
vi - to - rul - meu! Să nu mă hcei cu ve -
vi - to - rul - meu! Să nu mă hcei cu ve -
de - rea pre mi - ne - roa - ba -
de - rea pre mi - ne - roa - ba -
ta, cel - ce al - ne - mă - su - ra - tă
mi - la -

Andante
A - ces - tea zi - ce - Dom - nul că - tre -
A - ces - tea zi - ce - Dom - nul că - tre -
I - u - dei: po - po - rul meu, ce am fă - cut Ji - e
I - u - dei: po - po - rul meu, ce am fă - cut Ji - e
și cu ce - v-am - su - pă - rat - pre voi? Pre
și cu ce - v-am - su - pă - rat - pre voi? Pre
or - bi! voș - tri i-am lu - mi - nat, pre cei le - proși i-am cu -
or - bi! voș - tri i-am lu - mi - nat, pre cei le - proși i-am cu -
ră - fit, pre bîn - ba - tul cel ce e - ra în poi - i-am
ră - fit, pre bîn - ba - tul cel ce e - ra în poi - i-am
în drep - tat, Po - po - rul meu, ce am fă -
în drep - tat, Po - po - rul meu, ce am fă -

STIHIRA, ACUM SE ÎNȚINGE CONDEIUL

SENTINȚA LUI PILAT

glasul VIII 3608 NI

prelucrat de Gheronhie Nicolai
după Chiriță Rozescu

FF

Andante

A - cum se în - tin - ge con -

A - cum se în - tin - ge con -

de răd - pân - su - lui de - ju - de - ca -

de răd - pân - su - lui de - ju - de - ca -

tă de la ju - de - că - to - ra cei ne - drepti și

tă de la ju - de - că - to - ra cei ne - drepti și

I - sus se ju - de - că și se o - sîn - des - te

I - sus se ju - de - că și se o - sîn - des - te

la răs - țig - ni re, na - lu - ra pîn

la răs - țig - ni re, na - lu - ra pîn

ge vă - zînd pre Dom - nul pre cru - ce

ge vă - zînd pre Dom - nul pre cru - ce

cut fi - e și cu ce mi - qî - răs - plă - tit

cut fi - e și cu ce mi - qî - răs - plă - tit

Mi - e? în loc de ma - nă cu fie re,

Mi - e? în loc de ma - nă cu fie re,

în loc de a - plă - cu o - țet și în loc a mă

în loc de a - plă - cu o - țet și în loc a mă

lu - bi pre cru - ce m - qî pi - ro - nit Che -

lu - bi pre cru - ce m - qî pi - ro - nit Che -

ma voi nea - mu - ri - le Me - le

ma voi nea - mu - ri - le Me - le

și a ce - led - Mă vor prea - mă - ri, în - pre -

și a ce - led - Mă vor prea - mă - ri, în - pre -

u - nă cu Ta - tîl și cu Du - hul Sfînt A - min

u - nă cu Ta - tîl și cu Du - hul Sfînt A - min

cel — ce ai pă — ti — mi — pen — tru — mi — ne du —
cel — ce ai pă — ti — mi — pen — tru — mi — ne

pă fi — rea tru — pu — lui, Bu — nu — le Doam
pă fi — rea tru — pu — lui, Bu — nu — le Doam

ne — mă — ri — re —
ne — mă — ri — re —

e —
e —

VENIȚI SĂ PERCIM PE IOSIP

glasul V ȚȚ Pa

de Chiril Popescu

Andante
Ve — ni — să fe — ri — cîm — pre — i — o — sîf
Ve — ni — să fe — ri — cîm — pre — i — o — sîf

cel — de — a pu — ru — rea po — me — niț, ca — re
cel — de — a pu — ru — rea po — me — niț, ca — re

noap — tea a ve — niț — la Pa — lat — și a ce —
noap — tea a ve — niț — la Pa — lat — și a ce —

ruf — pe Vi — a — tu — tu — ror zi —
ruf — pe Vi — a — tu — tu — ror zi —

cînd, dă — mi — pe A — cel — stră — in Co — re
cînd: dă — mi — pe A — cel — stră — in Co — re

nu a — re — un de să — si ple — ce — ca —
nu a — re — un de să — si ple — ce — ca —

pul, dă — mi — pe A — cel — stră — in —
pul: dă — mi — pe A — cel — stră — in —

pe Ca — re u — ce — ni — cul cel — vi — cîm — la — a vîn —
pe Ca — re u — ce — ni — cul cel — vi — cîm — la — a vîn —

dut — spre — moar — te, dă — mi — pe A —
dut — spre — moar — te, dă — mi — pe A —

cel stră - în pre ca - re - Mai - ca - Sa -
cel stră - în pre ca - re - Mai - ca - Sa -

pre cru - ce vă - zîn - du - răș - tig - niț - sus - pi - nînd
pre cru - ce vă - zîn - du - răș - tig - niț - sus - pi - nînd

gră - ia - vai - Fi - ul - meu, vai
gră - ia - vai - Fi - ul - meu, vai

mi - e, lu - mi - na - mea - și i - ni -
mi - e, lu - mi - na - mea - și i - ni -

ma - mea - lu - bi - ră,
ma - mea - lu - bi - ră,

că - ce - le - mi - sau - spus - de - si
că - ce - le - mi - sau - spus - de - si

me - on în bi - se - ri - că - mai - na - in -
me - on în bi - se - ri - că - mai - na - in -

te - sau - pîi - niț
te - sau - pîi - niț

I - ni - ma - sa - bi - a - va pă - trun - de,
I - ni - ma - sa - bi - a - va pă - trun - de,

ci pîn - ge - rea - mea - în - tru bu - cu -
ci pîn - ge - rea - mea - în - tru bu - cu -

ri - a în - vi - e - ri - iă - le - o - în - toar -
ri - a în - vi - e - ri - iă - le - o - în - toar -

ce, în - chi - nă - mu - ne pa - ti - mi - lor - iă - le,
ce, în - chi - nă - mu - ne pa - ti - mi - lor - iă - le,

în - chi - nă - mu - ne - pa - ti - mi - lor - iă -
în - chi - nă - mu - ne - pa - ti - mi - lor - iă -

le, Hris - toa - se, a - ra - tă - ne no - uă
le, Hris - toa - se, a - ra - tă - ne no - uă

și să - vi - tă în - vi - e - rea Ta.

și să - vi - tă în - vi - e - rea Ta.

DE VREME CIE EU PĂCĂTOSUL...

glasul V. Ț. Pa

de Chiril Popescu

De vreme ce eu, pă - că - to - sul, am vă - zut - prea -

De vreme ce eu, pă - că - to - sul, am vă - zut - prea -

bi - ne, că a - ceas - tă lu - me es - te de - șar -

bi - ne, că a - ceas - tă lu - me es - te de - șar -

tă și de - grab tre - că - toa re, m - am ui -

tă și de - grab tre - că - toa re, m - am ui -

tat în ur - ma mea și am vă - zut moar - tea sfînd - în -

tat în ur - ma mea și am vă - zut moar - tea sfînd - în -

gă - mi ne și am zis su - fle -

gă - mi ne și am zis su - fle -

tu - lui meu: su - fle - te, su - fle - te, pi -

tu - lui meu: su - fle - te, su - fle - te, pi -

nă ce ești viu - po - că - ieș - te - te, oș că tre - cînd din

nă ce ești viu - po - că - ieș - te - te, oș că tre - cînd din

lu - mea a - ceas - ta, nu vei mal - a - vea

lu - mea a - ceas - ta, nu vei mal - a - vea

vre - me de - po - că - în fă, și ia - rîși

vre - me de - po - că - în fă, și ia - rîși

m - am ui - tat spre Ră - să - riș și am - vă - zut

m - am ui - tat spre Ră - să - riș și am - vă - zut

o lu - mi - nă - stră - lu cînd și că - tre mi - ne a -

o lu - mi - nă - stră - lu cînd și că - tre mi - ne a -

șu - gră ind: Eu sînt a - han - ghe - lu Mi - ha - il

șu - gră ind: Eu sînt a - han - ghe - lu Mi - ha - il

și sînt tri-mis la ti - ne - su - fle - te; iar su - fle -

și sînt tri-mis la ti - ne - su - fle - te; iar su - fle -

și sînt tri-mis la ti - ne - su - fle - te; iar su - fle -

și sînt tri-mis la ti - ne - su - fle - te; iar su - fle -

și sînt tri-mis la ti - ne - su - fle - te; iar su - fle -

și sînt tri-mis la ti - ne - su - fle - te; iar su - fle -

și sînt tri-mis la ti - ne - su - fle - te; iar su - fle -

și sînt tri-mis la ti - ne - su - fle - te; iar su - fle -

și sînt tri-mis la ti - ne - su - fle - te; iar su - fle -

și sînt tri-mis la ti - ne - su - fle - te; iar su - fle -

și sînt tri-mis la ti - ne - su - fle - te; iar su - fle -

și sînt tri-mis la ti - ne - su - fle - te; iar su - fle -

și sînt tri-mis la ti - ne - su - fle - te; iar su - fle -

și sînt tri-mis la ti - ne - su - fle - te; iar su - fle -

CINE ESTE DUMNEZEU

glasul VII $\text{C}\text{y}\text{r}\text{G}\text{o}$

melodii tradiționale

1. Moderato

Ci - ne es - te Dum - ne - zeu, ma -
 Ci - ne es - te Dum - ne - zeu, ma -
 re ca Dum - ne - ze - ul - nos tru?

re ca Dum - ne - ze - ul - nos tru?

re ca Dum - ne - ze - ul - nos tru?

2. Andante

Ci - ne es - te Dum - ne - zeu ma -
 Ci - ne es - te Dum - ne - zeu ma -
 Dum - ne - ze - ul - nos tru?

Dum - ne - ze - ul - nos tru?

faci - mi - nuni, de două ori, apoi:

Tu ești - Dum - ne - zeu ca - re le
 Tu ești - Dum - ne - zeu ca - re le
 Tu ești - Dum - ne - zeu ca - re le

Tu ești - Dum - ne - zeu -
 Tu ești - Dum - ne - zeu -
 Tu ești - Dum - ne - zeu -
 faci - mi - nuni, -
 faci - mi - nuni, -
 faci - mi - nuni, -

ÎNVIEREA LUI HRISTOS

glasul VII $\text{C}\text{y}\text{r}\text{G}\text{o}$

notă de Chiril Popescu
(1897 - 1992)

95.1.50.

Moderato

În - vi - e - rea lui Hris - tos vă - zând
 În - vi - e - rea lui Hris - tos vă - zând
 În - vi - e - rea lui Hris - tos vă - zând

ne în - chi - năm Sfan - tu - lui Dom - nu - lui
 ne în - chi - năm Sfan - tu - lui Dom - nu - lui
 ne în - chi - năm Sfan - tu - lui Dom - nu - lui

I - i - sus, U - nu - ia ce - lui fă - ră de
 I - i - sus, U - nu - ia ce - lui fă - ră de
 I - i - sus, U - nu - ia ce - lui fă - ră de

pa - ca! Cru - ci Ta - le ne în - chi - năm, Să - pă -

ne, și sîn - hă în - vi - e - rea Ta o lă -

u - dăm - și o mă - rim, că Tu ești Dum - ne -

ze - ul nos - tru, a - ră de Ti -

ne pe al - lui nu sîm, nu me - le - Tău

nu - mîm, Ve - niți hoh cre - din - cio - și! să ne

în - chi - năm Sîn - lei în - vi - e - ni lui Hrs - tos,

că ia - tă a ve - niți prin cru - ce bu -

cu - ri - e la toa - tă lu - mea, tot -

dea - u - na bi - ne cu - vîn - hînd pe Dom -

nul, lă - u - dăm - în - vi - e - rea lui,

că răș - tig - ni - re răb - dînd - pen - tru noi

că răș - tig - ni - re răb - dînd - pen - tru noi

cu moar - tea pe moar - te a căl - cat.

CU TRUPUL ADORMIND

(luminnda st. Paști)
glasul III de

de I. Popescu-Pasăre

Andante

Cu tru-pul a = dor = mînd = ca un mu = ri = tor =

Im = pă =

Cu tru-pul a = dor = mînd = ca un mu = ri = tor =

Im = pă =

ra = he = și Doam = ne, a tre = ia zi al

ra = he = și Doam = ne, a tre = ia zi al

In = vi = ol, pre A = dam din sîr = cî = cu = ne ri =

In = vi = ol, pre A = dam din sîr = cî = cu = ne ri =

di = cînd și moar = hea = pier = zîn =

di = cînd și moar = hea = pier = zîn =

du = o, Paș = ni = ie ne = sîr = cî = cu = ni, lu = mi de mî = lu =

du = o, Paș = ni = ie ne = sîr = cî = cu = ni, lu = mi de mî = lu =

ra =

ra =

ZIUA ÎNVIERII

glasul V și Pa

de I. Popescu-Pasăre

Andante

zi ua în = vi = e = ni și sî =

zi ua în = vi = e = ni și sî =

ne lu = mi = ndm cu prîz = nu = i = re și u = ni

ne lu = mi = ndm cu prîz = nu = i = re și u = ni

pre al = și sî = ne în = brî = și

pre al = și sî = ne în = brî = și

sîm. Sî zi = cem = fra = și lor și ce = lor

sîm. Sî zi = cem = fra = și lor și ce = lor

ce = ne u = rîsc = pre = noi, sî ier = tîm =

ce = ne u = rîsc = pre = noi, sî ier = tîm =

re = pen = tru în = vi = e = re, și a = pa =

re = pen = tru în = vi = e = re, și a = pa =

să sîri - găm: Hîrîs - tos a în - vi - at - din -
să sîri - găm: Hîrîs - tos a în - vi - at - din -

morî, cu moar - tea pre moar - te - căl - cînd, și
morî, cu moar - tea pre moar - te - căl - cînd, și

ce - lor din mor - mîn - turî, - vi - a - hă dă
ce - lor din mor - mîn - turî, - vi - a - hă dă

ru - in - du - le.
ru - in - du - le.

DE TINE, DOAMNE

(stihira a 3-a de la vecernia glasului 6)

melodie uniformizată

Andante
De Ti - ne, Doam - ne, Ce - la ce ești în tra - ță zi - di
De Ti - ne, Doam - ne, Ce - la ce ești în tra - ță zi - di

rea, pă - că - ho - și un - de vom - fu - gi? în
rea, pă - că - ho - și un - de vom - fu - gi? în

ce, - în - suî lo - cu - iești, ai căl -
ce, - în - suî lo - cu - iești, ai căl -

cal - moar - tea; în - tru a - dîn - cu - ri - le -
cal - moar - tea; în - tru a - dîn - cu - ri - le -

mă - ri, a - co - lo es - he mî -
mă - ri, a - co - lo es - he mî -

na Ta, - stă - pî - ne, La Ti - ne
na Ta, - stă - pî - ne, La Ti - ne

scă - păm, Îi - e că - zînd, - ne - ru - găm: Ce -
scă - păm, Îi - e că - zînd, - ne - ru - găm: Ce -

la ce ai în - vi - at - din - morî, mi - lu - ieș - Te - ne -
la ce ai în - vi - at - din - morî, mi - lu - ieș - Te - ne -

pre - noi -
pre - noi -

Ἀναστάσεως ἡμέρα
glasul V d Pa

de IOAN D. CRISTESCU
după PETRU EFESIU

[illegible][illegible]

ÎMPĂRATE CERESC

glasul VI

de I. Popescu - Păscărea

Andante

Îm-pă-ra - te ce-resc, Mîn-gi-ie - to - ru - le, Du-hul

a-de-vă - ru - lui, Ca - re pre-tu - tin -

a-de-vă - ru - lui, Ca - re pre-tu - tin -

de-neă - ești și toa - te - pli - nești, Vis -

de-neă - ești și toa - te - pli - nești, Vis -

fi - e - rul bu - nă - ră - îi - lor și Dă - ră -

fi - e - rul bu - nă - ră - îi - lor și Dă - ră -

to - ru - le - de - vi - a

to - ru - le - de - vi - a

no și Te să-lăș - lu - ieș - te - în -

no și Te să-lăș - lu - ieș - te - în -

Bo - η - σω - μεν:

Χει-στός ἄ - νεί-τη ἔχ νε

Χει-στός ἄ - νεί-τη ἔχ νε

Χειν θα-νά - τῷ θα-νά - τον πα - τή -

σας καὶ τοῖς ἐν τοῖς μνη - μα -

αι ζω - ῆν χα - ει -

αὐ - με - νος, με - νος.

tru - noi și ne cu - ră - tes - fe de hăa -
 tru - noi și ne cu - ră - tes - fe de hăa -
 fi - nă - ciu nea și mîn - tu - ies - te, Bu -
 fi - nă - ciu nea și mîn - tu - ies - te, Bu -
 nu - le, su - fie - te - le noas - tre -
 nu - le, su - fie - te - le noas - tre -

CEL CE AI SĂTURAT MULTIMEA

(se cîntă la mese de obște)

glasul VIII A. N. Ni

de Dimitrie Suceveanu

ce ai să - tu - rat mul - fi - mea în -
 ce ai să - tu - rat mul - fi - mea în -
 pus - fi - și ai iz - vo - riți
 pus - fi - și ai iz - vo - riți
 lor - pă - din - pia -
 lor - pă - din - pia -

tră și la ca - na - Ga - li - le -
 tră și la ca - na - Ga - li - le -

ei a - pa în - vin - ai - pre -
 ei a - pa în - vin - ai - pre -

tră cut, în - sufl, - ca - sa a - ceas -
 tră cut, în - sufl, - ca - sa a - ceas -

în ră - res - fe - o, în -
 în ră - res - fe - o, în -

suf, - pîn - nea - în - mul - tes -
 suf, - pîn - nea - în - mul - tes -

o, în - sufl, vi - nul - ti bi - ne - cu - vin -
 o, în - sufl, vi - nul - ti bi - ne - cu - vin -

tea ză și ce - lor - ce -
 tea ză și ce - lor - ce -

CÎNTAREA DIMINȚII *

Text de I. Elinde Radulescu

glasul V 5 4 3 2 1

Macarie Ieromonahul

ne-au pri - mi - pre noi și - ne-au os - pă -
ne-au pri - mi - pre noi și - ne-au os - pă -
- tat, ă la pla - ta ce - reas - că - dă - ru - ieș
- tat, pla - ta ce - reas - că - dă - ru - ieș
te - le și pre noi pre toți, mi -
te - le și pre noi pre toți, mi -
lu - ieș te ne, ca
lu - ieș te ne, ca
un Bun și de oa men
un Bun și de oa men
lu - bi for
lu - bi for

Andante
1. Cîn - ta - rea di - mi - ne
din buzi - ne - vi - no - va te, Cui
din buzi - ne - vi - no - va te, Cui
al - lui se cu - vi - ne, pu - ter - ni - ce
al - lui se cu - vi - ne, pu - ter - ni - ce
Pă - rin te, de - ci, Ii - e a
Pă - rin te, de - ci, Ii - e a
da, de - ci, Ii - e a da
da, de - ci, Ii - e a da

URARE

glasul VIII. 3. 4. NI

de Anton Pann

Să fi-e de bi-ne, la-ne, la-ne,
Să fi-e de bi-ne, la-ne, la-ne,

mic și la-mă-re, la-toți-cîți se
mic și la-mă-re, la-toți-cîți se

fi-lă-as-tă-a-du-na-
fi-lă-as-tă-a-du-na-

re, u-răm să-nă-tă-te, la-toți, tot-
re, u-răm să-nă-tă-te, la-toți, tot-

dea-u-na, dra-gos-te în-trea-gă, și-
dea-u-na, dra-gos-te în-trea-gă, și-

ni-mă-bu-nă, dra-gos-
ni-mă-bu-nă, dra-gos-

te-în-trea-gă, și-
te-în-trea-gă, și-

ni-mă-bu-nă,
ni-mă-bu-nă,

Ci-ne, ce-do-reș-te, să-
Ci-ne, ce-do-reș-te, să-

îl-dă-ru-ias-că, făr'-de-n-fir-
îl-dă-ru-ias-că, făr'-de-n-fir-

zi-e-re, pro-ni-a-
zi-e-re, pro-ni-a-

ce-reas-că, Muți-an! să-tră-ias-
ce-reas-că, Muți-an! să-tră-ias-

că-toți-cîți sînt în-că-să, și-se
că-toți-cîți sînt în-că-să, și-se

Colinde și Cântecce de Stea

os - pă - tea - ză - la a - creș - tă ma -
os - pă - tea - ză - la a - creș - tă ma -
să; Mulți ani! să tră - ias -
să; Mulți ani! să tră - ias -
că toți cîți sînt în -
că să; Mulți ani! să tră - ias -
că toți cîți sînt în -

O, CE VESTI MINUNATĂ ă Ga

Moderato
 1. 0, ce ves-te mi-nu-na-hă, ă în Vit-

le-em ni-sa-ra-hă. As-tăzi S-a năs-cuț, Cel făr'

de-n-ce-puț Cum au spus pro-ro-cii, As-tăzi S-a năs-cuț,
 de-n-ce-puț Cum au spus pro-ro-cii, As-tăzi S-a năs-cuț,

Cel făr' de-n-ce-puț, cum au spus pro-ro-cii.

- | | |
|------------------------|----------------------------|
| 2. Că la Vitteem Maria | 3. Pe Fiul în al Său nume |
| Săvârșind călătoria | Tatăl L-a trinitis în lume |
| Înt-un mic sălaș | Să Se nască |
| Lâng-acel oraș | Și să crească |
| A născut pe Mesia | Să ne mințiască |
| bis | bis |

MOȘ CRĂCIUN

ni 2 Ga

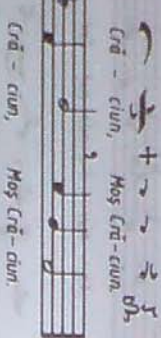
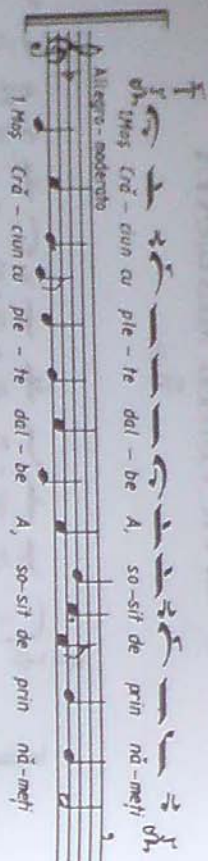

2. Din bătrâni se povestește
Că-n toți anii negreșit
Moș Crăciun pribeag sosește,
Niciodată n-a lipsit.
Moș Crăciun, Moș Crăciun.

3. Moș Crăciun cu plete dalbe,
Încotro vrei s-o apuci?
Ți-am cânta „florile dalbe”
De la noi să nu te duci.
Moș Crăciun, Moș Crăciun!

NOUĂ AZI NE-A RĂSĂRIT

ni Ga

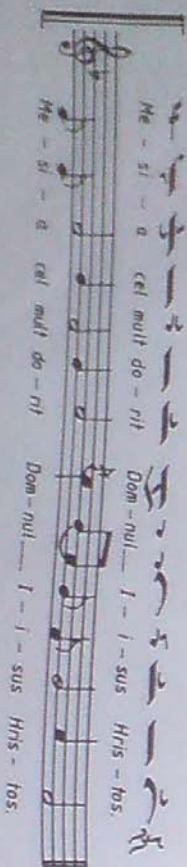
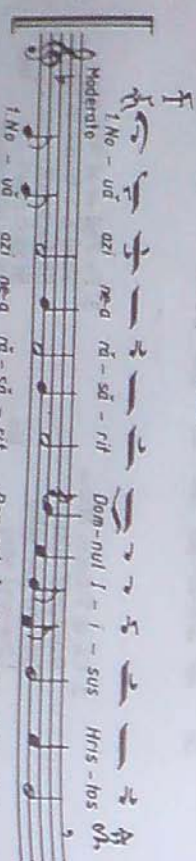

2. Din Fecioară S-a născut
Domnul Iisus Hristos
Și cu lapte S-a crescut
Domnul Iisus Hristos

3. În scutece S-a rînsat
Domnul Iisus Hristos
Și în brațe S-a purtat
Domnul Iisus Hristos

4. Cum e robul S-a smerit
Domnul Iisus Hristos
Și pe noi ne-a mințit
Domnul Iisus Hristos

STEAUA SUS RĂSARE

ni Ga

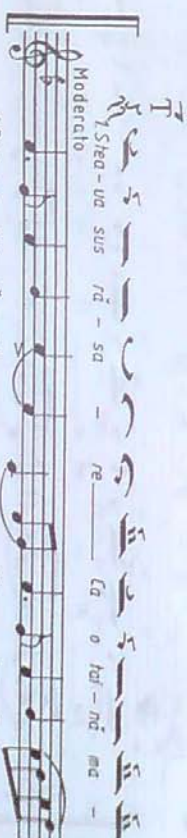

2. Că astăzi Curata,
Prea nevinovata,
Fecioara Maria
Naște pe Mesia.

3. Magii cum zăriră
Steaua și porniră,
Mergînd după rază
Pe Hristos să-L vază.

4. Și dacă sosită
Îndată-L găsiră
La Dînsul intrară
Și se înclinară

5. Cu daruri gătite
Lui Hristos mîntie,
Iubind fiecare
Bucurie mare.

6. Care bucurie
Și aici să fie
De la tinerețe
Pînă la bătrînețe.

1. TREI CRAI DE LA RĂSĂRIT

Pa

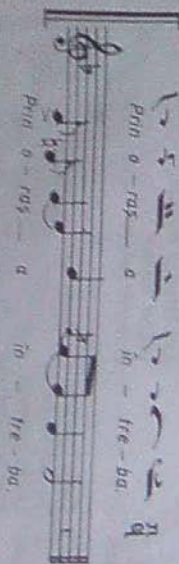
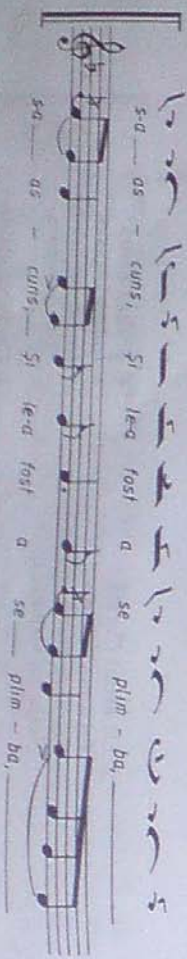
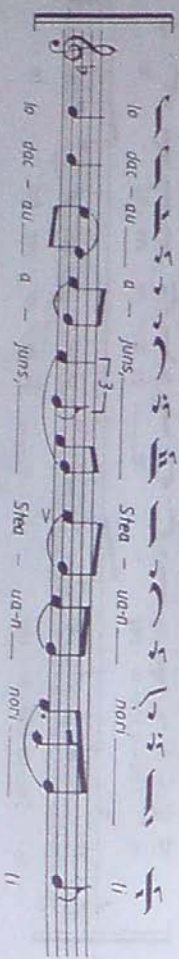
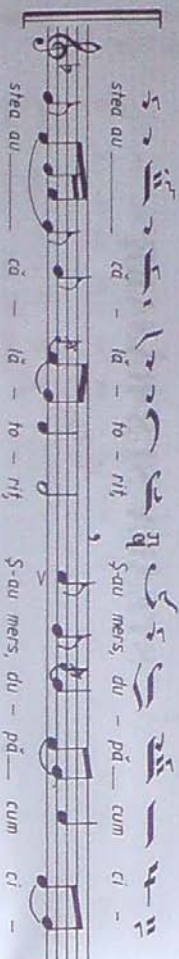

2. Unde S-a născut, zicând
Un Crai mare de curînd?
Iară Irod împărat
Auzînd, s-a tulburat.
Pe crai grabnic i-a chemat
Și în tihnă i-a-ncrebat
Ispîndu-l, vru setos
Ca să afle pe Hristos.

3. Craii dacă au plecat
Steaua iar s-a arătat
Și a mers pîn' a stăzut
Und' era Pruncul născut.
Și cu toți s-au bucurat
Pe Hristos dacă au aflat
Cu daruri s-au închinat
Ca unui Mare-împărat.

2. IATĂ, VIN COLINDĂTORI

Pa

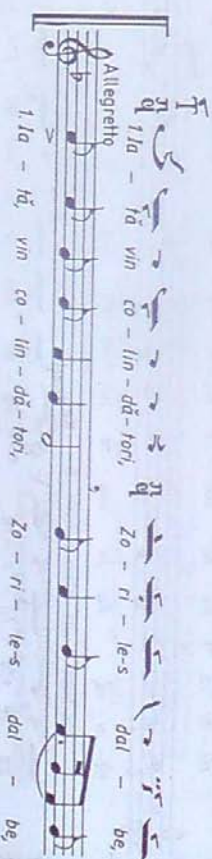

2. Și ei vin mereu, mereu,
Zorile-s dalbe,
Și ne-aduc pe Dumnezeu,
Zorile-s dalbe.

3. Dumnezeu adevărat,
Zorile-s dalbe,
Soare-n rațe luminat,
Zorile-s dalbe.

ကု

1 Trei păs -

$$M_1 - m_1 - n_1$$
$$s\tilde{a} = s\tilde{a}'' - hu - 1 - r\tilde{a}$$

Si ne fi-e de fo-los. —

- Să ne fie de folos

 π_{Ga}^c

MAS - Kazi

1930-1931 - III

- Învădați și cîntați și vă bucurați!

 $\lambda_{\text{Hq}}^{\text{Hq}}$

76

Prea —

PRAZNIC LUMINOS

And. Nl

1. Praz-nic lu-mi-nos, stră-lu-ci fru-mos, As-tăzi ne-a

so-sit și ne-a-n-ve-se-lit, Că Min-tu-i-to-rul și

12-bă-vi-to-rii, Cu trup-sa-nă-s-cuț, Iz-bă-vi-to-rii, Cu trup-sa-nă-s-cuț.

2. Raiul cel închis
Azi iar s-a deschis
Sargelui cumpit
Capul s-a zdrobit
Și strămoși iară
Prin Sfânta Fecioară
Iar s-au înnoit, iar s-au înnoit.

3. Îngeri cântau,
Pastorii fluterau,
Magii se-nchinau,
Toți se bucurau.
Dar Irod era
Că se turbura
De nașterea Sa, de nașterea Sa.

4. El îl căuta
Voind morții a-l da,
Dar Pruncul Iisus
Din Iară S-a dus.
Fie laudat,
Binecuvîntat,
De-a pururi, Amin,
De-a pururi, Amin!

DIN AN ÎN AN

And. Nl

1. Din an în an so-sesc me-reu la geam cu

Mos A-jun, E ger cum plî, e dru-mul greu dat o-bi-

cel stră-bun, Azi cu stră-mo-șii cînt în cor co-lin-

-dul sfînt și bui, Tot moș e-ra și-n vre-mea lor Bă-hî-nul

Mos Că-ă-cun, Tot Mos e-ra și-n vre-mea lor Bă-hî-nul

Mos Că-ă-cun, Mos Că-ă-cun.

2. E sîrbătoare și e joc în casa ta acum,
Dar sunt bordeie fără loc și mince-l Moș Ajun
Și-acum te las, fii sănătos și vesel de Crăciun,
Dar nu uita, cînd ești voios, Române, să li bui,

Gh. Budiș

FLORIILE DALBE

♩ Pa

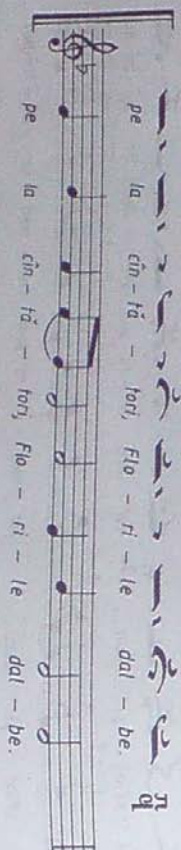
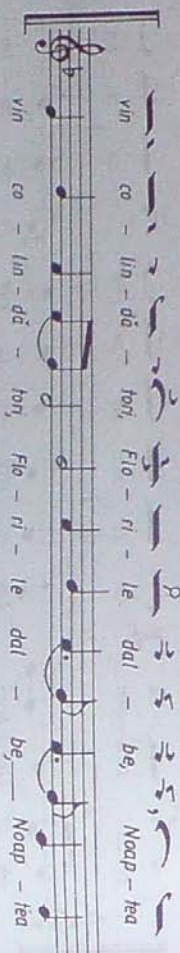
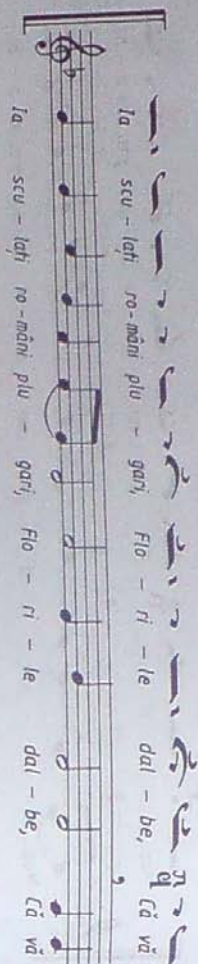
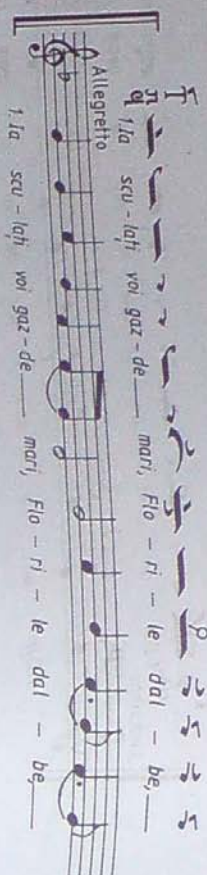

2. Nu vă vin cu nici un rău.
Floriile dalbe,
Ci v-aduc pe Dumnezeu,
Floriile dalbe,
Dumnezeu Cel miitel,
Floriile dalbe,
Mitel și-nfășeșel,
Floriile dalbe.

3. De la ușă pînă la masă,
Floriile dalbe,
Fasa-i dalbă de mătăsă,
Floriile dalbe,
Cu scurte de bumbac,
Floriile dalbe,
Moale să-i fie la cap,
Floriile dalbe.

4. Iar în fundul tichiușei,
Floriile dalbe,
Este o piatră nestemată,
Floriile dalbe,
Ce cuprinde lumea toată,
Floriile dalbe,
Rusalim a treia parte,
Floriile dalbe.

5. Busuioac verde pe masă,
Floriile dalbe,
Rămii gazdă sănătoasă,
Floriile dalbe,
La mulți ani cu sănătate,
Floriile dalbe,
Domnul să vă dea de toate,
Floriile dalbe.

CETINIȚĂ CETIOARĂ

♩ Ga

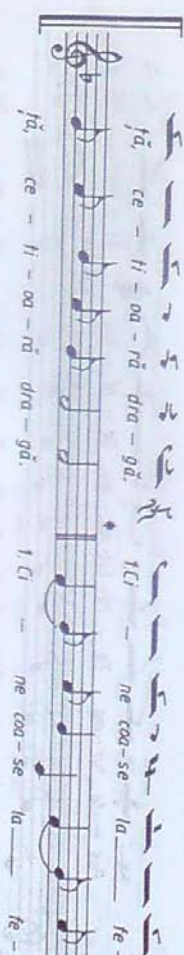

2. Este mama lui Hristos,
Mesia, chip luminos,
Cetiniță, cetioară dragă,
Cetiniță, cetioară dragă.

3. Coroană de îngeraș,
Pentru Iisus copilăș,
Cetiniță, cetioară dragă,
Cetiniță, cetioară dragă.

5. Coroană de trandafir,
Va fi mine pălmiri,
Cetiniță, cetioară dragă,
Cetiniță, cetioară dragă.

4. Vai o, Maică, năi visezi,
Cum o să te înfrumusezi,
Cetiniță, cetioară dragă,
Cetiniță, cetioară dragă.

*1) După fiecare vers
se cântă introducerea:
„Cetiniță, cetioară dra-
gă...”

SUS LA POARTA RAULUI

Allegro

1. Sus la poar-ta ra - iu - lui, poar - ta ra - iu - lui,
Pas - te tur - ma Ta - ră - lui, tur - ma Ta - ră - lui,
Refrin
Li - nu-i lin și

2. Dar la turmă cine stă? Oare cine stă?
Stă chiar Maica Precisă, Maica Precisă.
Linu-i lin și iară lin
Bate vîntul frunza lin,
Lin și iară lin.

3. Lîngă ea un legănel, da, un legănel,
Cu un copilăș în el, copilăș în el,
Linu-i lin și iară lin,
Bate vîntul frunza lin,
Lin și iară lin.

4. Copilașul cînd dormea, puil cînd dormea,
Maica Sfință lin cînta, Maica lin cînta
Linu-i lin și iară lin
Bate vîntul frunza lin,
Lin și iară lin.

DOMNUL EȘI DOMN DIN CER

Andante

1. Ma re-i sea-ra de-as - tă sea-ră, Dom -
2. Fi - ul Sfinț pe-a-cest pă-mînt -
3. Noi um - blăm și

nu - leș și Domn din cer și nu-i sea-ra de-as - tă
nu - leș și Domn din cer și nu-i sea-ra de-as - tă
Pe - bra - țe - le Mai - cii

sea-ră, Dom - nu - leș și Domn din cer Ci e sea - ra lui
sea-ră, Dom - nu - leș și Domn din cer Ci e sea - ra lui
sa - le Ne-n-chi - năm cu să -

Cră - ciun, Lui Cră - ciun ce - lui bă - trîn, Cînd S-a nă - cut Fi - ul
Cră - ciun, Lui Cră - ciun ce - lui bă - trîn, Cînd S-a nă - cut Fi - ul
nă - fa - te Toț de bi - ne s-a - veșt par-te, Hris-tos să vă dea de

Sfinț Fi - ul Sfinț pe-a-cest pă-mînt
Sfinț Fi - ul Sfinț pe-a-cest pă-mînt
3. Noi um - blăm și

Sfinț Fi - ul Sfinț pe-a-cest pă-mînt
Sfinț Fi - ul Sfinț pe-a-cest pă-mînt
3. Noi um - blăm și

WARRIE MINNONGE
n Ga

2. *Antes de leer el texto, lee los párrafos que aparecen en el texto. Después, lee el texto completo y responde las preguntas.*

sta-le-le-
ad sol-le
A - cess - ti -
pro fin - ti -

hã sĩ sãr - bũ - toa - re sĩa - vj - tũ,
ũ - rãm la tojĩ sã vĩ fi -

e-n - fru mulți ani cu bu - cu - ri - e — A - ceas - tă zi prea sfin-

1. *ti - hã sĩ* *sắt - biã - toa - re* *sĩã - vi - hã,*
u - rãm *la* *hỏi* *sĩã vã*
 2. *ti - hã sĩ* *sắt - biã - toa - re* *sĩã - vi - hã,*
u - rãm *la* *hỏi* *sĩã vã*

ti - en - tru mufli au cu bu - cu - ti - e. 2 Ma -
 ti - en - tru mufli au cu bu - cu - ti - e. Ma -
 *) Se repe-
 ta de la is-
 rept prima-
 le pe tru
 sirofe

2. Să-lie cereal și pământul
Și să țineți Corinții.
3. Intru ozi de sus mătrea
Și pe pământ-păcure.
4. La toți oamenii să fie
De acum rîs-n-verse.

DOAMNE, A TALE CUVINTE

În Ga

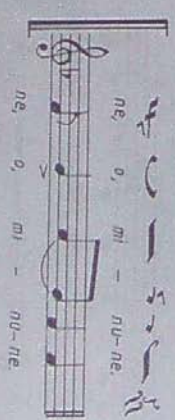
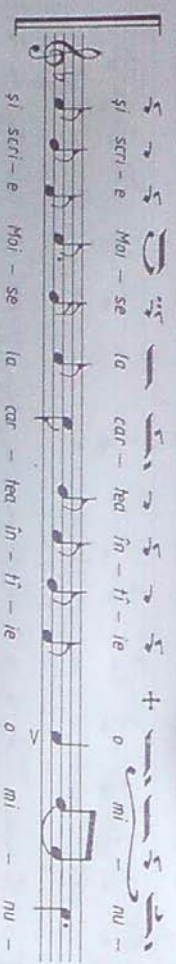
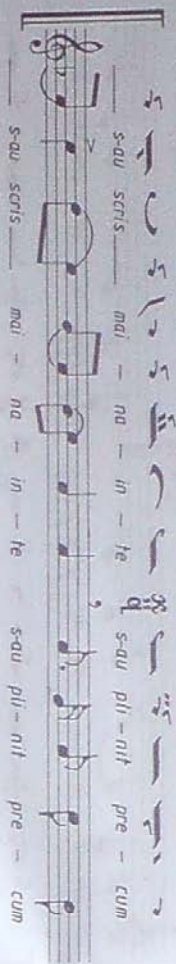
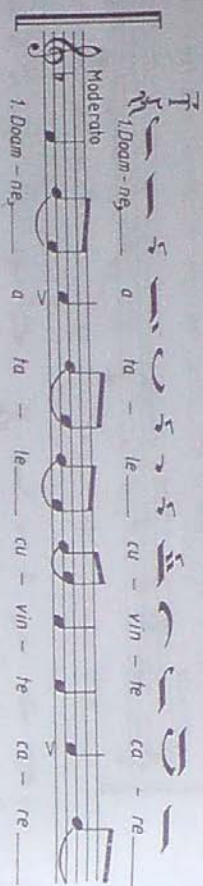

2. De la Răsărit răsare
O stea cu lumina mare,
Razele își răspîndește,
Pe trei crai povătuiește,
O, minune! O, minune!

3. Steaua magilor vestește,
Vifleeenul îi privește,
Și din proorocia rară
Pe Mesia îi aflară.
O, minune! O, minune!

AUZIT-AM, AUZIT

(Colind de Bobotează)

3/8. Ni

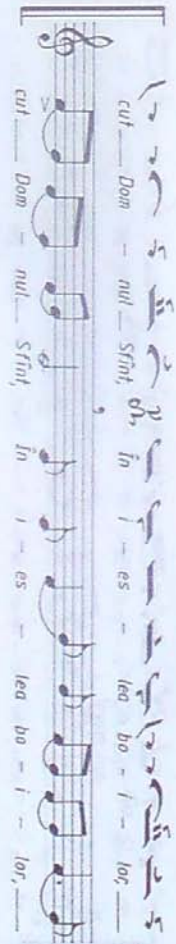
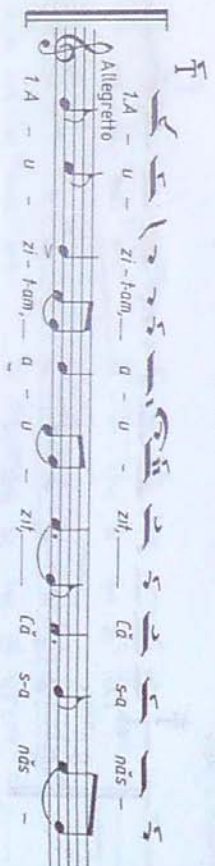

2. Și la apa lui Iordan
Tot pe drum de maghiran
Acolo s-a botezat
De Ioan cel preacurat.

3. Frumos nume I-au aflat
Iisus Hristos luminat
Frumos nume I-au aflat
Iisus Hristos luminat.

4. Domn a fost și Domn va fi
Pînă-n veci de veci. Amin!
Domn a fost și Domn va fi
Pînă-n veci de veci. Amin!

AZI CU TOȚI SĂ PRĂZNUIM

(Colind de Florii)
Ga

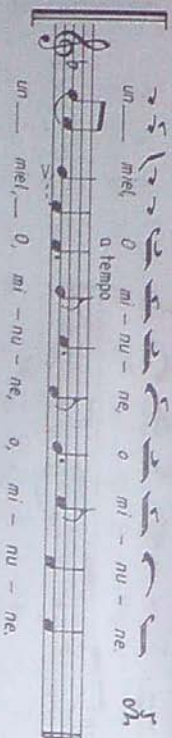
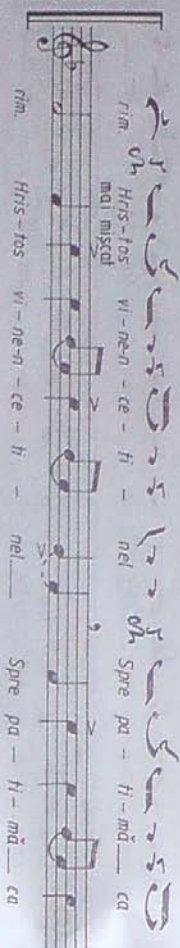
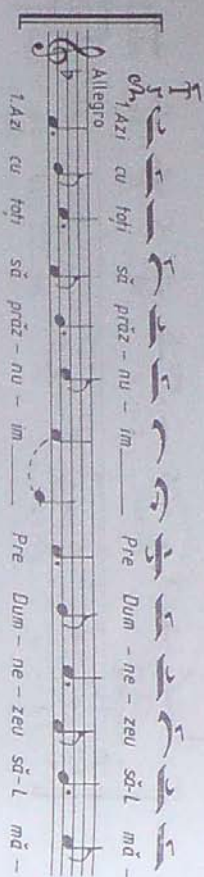

2. Azi intră-n Ierusalim,
Călare pe mînz asin,
De popor e așteptat,
Ca un mare împărat,
O, minune! O, minune!

3. La poartă e-ntîmpinat,
Toți Osana i-au cântat,
Osana dintru înălțime
Că Hristos împărat vine.
O, minune! O, minune!

4. Pruncii cu stîlpci în mînă
Cîntă cu toți dimpreună,
Osana dintru-nălțime
Că Hristos Dumnezeu vine,
O, minune! O, minune!

VENIȚI, CU TOȚI DIMPREUNĂ

(Colind de Florii)
Ga

după T. Popovici

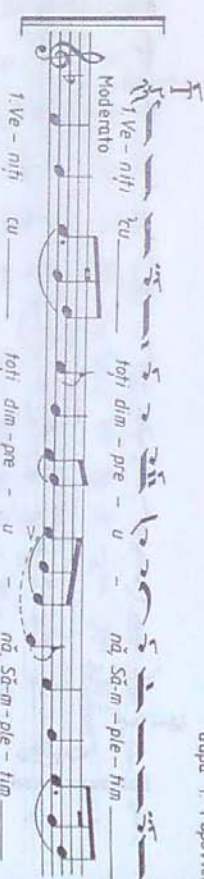

2. Pe Iisus să-ntîmpinăm
Și Lui să ne închinăm
Și ale noastre vesminte
Să le-asternem înainte,
O, minune!

4. Azi pe Domnul să-l mîrim
Și cu toți să prăznuiim
În ziua Florilor
Mult dorită tuturor.
O, minune!

3. Că azi pe mînz de asin
Intră în Ierusalim
Hristos Domnul cu blîndețe
Pe popor ca să-l învețe,
O, minune!

5. Și de-acum pînă-n veci
Voi Domnului să fie
Tuturor de vesele
La creștinii de bucurie,
O, minune!

VENIȚI NORI DE MULȚIME

Colind de Florii

♩ 2/4

1. Ve-niți no - ri de mul - ti - me, Și co - pli și ti - ne -

Moderato

ri - me, A - li - lu - ia, Toți cu ra - muri în - ver - zi - le

ri - me, A - li - lu - ia, Toți cu ra - muri în - ver - zi - le

Și cu sfil - pări în - fru - zi - te, A - li - lu - ia, A - li -

Și cu sfil - pări în - fru - zi - te, A - li - lu - ia, A - li -

lu - ia, Să - n - fim - pi - năm ca tot - o - mul, Pe I - i -

lu - ia, Să - n - fim - pi - năm ca tot - o - mul, Pe I - i -

sus Hris - toș - Dom - nul. A - li - lu - ia, A - li - lu - ia, A -

sus Hris - toș - Dom - nul. A - li - lu - ia, A - li - lu - ia, A -

li - lu - ia.

li - lu - ia.

2. Cel ce-i plin de bunătațe
Întind în sfința cetate,
Aliluia,
Vind ca să dea mîntuire
Și de toate izbăvire
Aliluia, aliluia
De acum pînă-n vecie
Amin, Doamne, fie, fie
Aliluia, aliluia, aliluia.

DOAMNE IISUSE HUSTOASE

♩ 2/4

1. Doam-ne li - su - se Hris - toa - se, Tu ești zori prea

Andante

lu - mi - noa - se

lu - mi - noa - se.

2. Tu ești raza cea curată
Și lumin-adevărată.
3. Dumnezeu fiind din fire
Ai luat chip de omene.
4. Și Te-ai dat spre răstignire
Pentru a noastră mîntuire.

CINȘȚI CUEȘȚINI PREA IUBIȚI

(Colind de Paști)

♩ 2/4

1. Cins - tiți creș - tini prea iu - biți, — Pof - tiți ca — să

Moderato

ne pri - miți, — La Dum - ne - voas - tră ve - nim, — Să

ne pri - miți, — La Dum - ne - voas - tră ve - nim, — Să

vă pro - po - ve - du - im, —

vă pro - po - ve - du - im, —

2. Cuvinte de înviere,
Să vă facem mîngiere,
Și cântări cu voie bună
Zicem cu toți dîmpreună.
3. Hristos a-nviat din morți
Ca să ne scape pe toți
Cu moartea, moartea călcînd,
Tuturor viață dînd.

VINO ASTĂZI TOATĂ PIREA

Colind la înălțarea Domnului

Țeș, Ni

Moderato

1. Vi - ne as - tă - zi, Rea - tă - zi, fi - re - a, Să - vi -
 șim prăz - nu - i - rea în - năl - ță - ri - lui Il - sus, Dum - ne -
 șim prăz - nu - i - rea în - năl - ță - ri - lui Il - sus, Dum - ne -
 ze - u - lui de sus, Dum - ne - ze - u - lui de sus. (Ni)

2. Împreună să săltăm,
 Pe Domnul să-l laudăm,
 Că acum s-a împlinit
 Tot ce-a fost proorocit,
 Tot ce-a fost proorocit.
3. Astăzi prea Bunul Hristos
 Pe norul cel luminos
 S-a-nălțat de pe pământ
 La Părintele Cel Sfânt,
 La Părintele Cel Sfânt.
4. Îngerii sus L-au primit,
 Cu cântări L-au preamărit,
 Și noi astăzi să-l cântăm
 Și Lui să ne închinăm,
 Și Lui să ne închinăm.
5. Laudă-nvierii Tale,
 Laudă-nălțării Tale,
 Laudă Domnului Preasfânt,
 Sus la cer și pe pământ,
 Sus la cer și pe pământ.

Подобие celor
 opt glasuri

Glasul I

CINEA CE EȘTI BUCURIA

glasul I Ț Pa

Ț
Moderato
Ce - ea ce ești bu - cu - ri - a - ce - fe - lor ce -

Ț
rești și pre pă - mînt, oa - me - ni - lor, ta - re fo - lo -

Ț
și - toa - re, Prea cu - ra - ță Fe - cioa - ță mi - lu - ieș - te - ne

Ț
si - toa - re, Prea cu - ra - ță Fe - cioa - ță mi - lu - ieș - te - ne

Ț
pre noi, cel ce sîc - păm - la ti - ne, că nă -

Ț
pre noi, cel ce sîc - păm - la ti - ne, că nă -

Ț
dej - di - le du - pă Dum - ne - zeu, în - tru ti - ne, Măș - că -

Ț
dej - di - le du - pă Dum - ne - zeu, în - tru ti - ne, Măș - că -

Ț
toa - re de Dum - ne - zeu, ne - am - pus -

Ț
toa - re de Dum - ne - zeu, ne - am - pus -

PREA LAUDAȚI-ȚOR MUCENICI

glasul I ♩ Pa

Moderato

Prea lă - u - da - fi - lor mu - ce - ni ci, pre voi pă -
 mîn - tul nu - v-a a - co - pe - ri, ci ce rui v-a
 mîn - tul nu - v-a a - co - pe - ri, ci ce rui v-a
 pri - mi; des - chi - su - s-au vo - uă u - și - le
 pri - mi; des - chi - su - s-au vo - uă u - și - le
 ra - lu - lui și în lă - un - tru fi - ind, de po - mul vi -
 ra - lu - lui și în lă - un - tru fi - ind, de po - mul vi -
 e - fi i v-a fi în - du - ci, lui Hris - toș ru - ga - fi -
 e - fi i v-a fi în - du - ci, lui Hris - toș ru - ga - fi -
 vă: să dă - ru - ias - că su - fle - te - lor noas - tre
 vă: să dă - ru - ias - că su - fle - te - lor noas - tre

pa - ce - și ma - re mi - lă.
 pa - ce - și ma - re mi - lă.

O, PREA SLĂVITĂ MINUNE !

glasul I ♩ Pa

Moderato

O ! prea mă - ri - tă mi - nu - ne, iz - vo - rul
 O ! prea mă - ri - tă mi - nu - ne, iz - vo - rul
 vi - e - fi i în mor - mînt se-n - groa - pă și sca - ră -
 vi - e - fi i în mor - mînt se-n - groa - pă și sca - ră -
 că - tre cer mor - mîn - tul se fa - ce, Ve - se - leș -
 că - tre cer mor - mîn - tul se fa - ce, Ve - se - leș -
 te - te Ghe - si - ma - ni, a Nă - s - că - toa - rei de Dum - ne -
 te - te Ghe - si - ma - ni, a Nă - s - că - toa - rei de Dum - ne -
 zeu - sfin - tă ca să. Să sri - găm - cre - din - cio -
 zeu - sfin - tă ca să. Să sri - găm - cre - din - cio -

șii, *Al* pre ga - vi - ri a - vînd în - ce - pă - tor ce - fe -
șii, pre ga - vi - ri a - vînd în - ce - pă - tor - ce - fe -

lor: cea pli - nă de dar, bu - cu - ră - te,
lor: cea pli - nă de dar, bu - cu - ră - te,

cu ti - ne es - te Dom - nul, Cel ce dă prin ti - ne lu -
cu ti - ne es - te Dom - nul, Cel ce dă prin ti - ne lu -

rall. mi, ma - re mi lă,
rall. mi, ma - re mi lă.

MORMÎNȚUL ȚĂU, MÎNȚITORULE...

glasul 1 *Al* Pa *Al* 01

Moderato Mor - mîn - țul Țău, Mîn - țu - i - to - ru - le, os - ta - și
Mor - mîn - țul Țău, Mîn - țu - i - to - ru - le, os - ta - și

stră - ju - in - du - i, morți - sau ră - cuf de stră - lu - ci -
stră - ju - in - du - i, morți - sau ră - cuf de stră - lu - ci -

rea în - ge - ru - lui ce s-a a - ră - tat, ca - re
rea în - ge - ru - lui ce s-a a - ră - tat, ca - re

a ves - ti, fe - me - i - lor în vi - e - rea.
a ves - ti, fe - me - i - lor în vi - e - rea.

Pre Ti - ne Te mă - rim, pier - ză - to - rul
Pre Ti - ne Te mă - rim, pier - ză - to - rul

stri - că - ciu - ni, la Ti ne că -
stri - că - ciu - ni, la Ti ne că -

dem, Ce - la ce ai în - vi - eat, din mor - mînț,
dem, Ce - la ce ai în - vi - eat, din mor - mînț,

la u - nul Dum - ne - ze - ul nos, fru.
la u - nul Dum - ne - ze - ul nos, fru.

CASA EFRATULUI

glasul II  Pa (forma glasului VI)

Moderato

Ca - sa E - fra - tu - lui, ce - ta - te sfin -
ca - sa E - fra - tu - lui, ce - ta - te sfin -

ta, a pro - o - ro - ci - lor ma - ri - re, in -
ta, a pro - o - ro - ci - lor ma - ri - re, in -

po - do - bes - le - ti ca - sa in - fru ca - re Cel
po - do - bes - le - ti ca - sa in - fru ca - re Cel

dum - ne - ze - esc se nas - te
dum - ne - ze - esc se nas - te

CIEA CE EȘTI IZVORUL

glasul II  Di

Moderato

Ce - ca ce esti iz - vo - rul mi - lei,
Ce - ca ce esti iz - vo - rul mi - lei,

in - vred - ni - ces - le - ne pre noi mi - las - ti - vi - ri ta -
in - vred - ni - ces - le - ne pre noi mi - las - ti - vi - ri ta -

le, de Dum - ne - zeu Nas - ca - toa -
le, de Dum - ne - zeu Nas - ca - toa -

re, ca - u - ta spre noi cei ce pa - ca - tu - im a -
re, ca - u - ta spre noi cei ce pa - ca - tu - im a -

ra - ta, pre - cum de - a - pu - ru - rea, pu - te - rea ta, in -
ra - ta, pre - cum de - a - pu - ru - rea, pu - te - rea ta, in -

tru ti - ne na - da - du - ind, sa sri - gam ti - e. Bu -
tru ti - ne na - da - du - ind, sa sri - gam ti - e. Bu -

cu - ra - te! ca aa - re - cind Ga - vri - il, al ce - lor fa - ra
cu - ra - te! ca aa - re - cind Ga - vri - il, al ce - lor fa - ra

de tru - puri mai ma - re - le vo e - vod,
de tru - puri mai ma - re - le vo e - vod,

CÎND DE PRE CRUCE, MORT

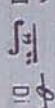
glasul II  DI

F
A
Cînd
Moderato

Cînd — de — pre cru — ce — mort, cel din A —

ri — ma — te — ea Te-a po — go — ri! pre Ti — ne, vi — ea — fa
ri — ma — te — ea Te-a po — go — ri! pre Ti — ne, vi — ea — fa

tu — hu — rof, cu smîr — nă și cu giul — giuri, Hris — toa —
tu — hu — rof, cu smîr — nă și cu giul — giuri, Hris — toa —

se, Te-au în — gro — pa! și cu dra — gos — te s-au ne —
se, Te-au în — gro — pa! și cu dra — gos — te s-au ne —

vo — it cu i — ni — ma și cu bu — ze — le a să — ru —
vo — it cu i — ni — ma și cu bu — ze — le a să — ru —

tu — prea cu — ra! tru — pul Tău, în — să — fi — ind cu —
tu — prea cu — ra! tru — pul Tău, în — să — fi — ind cu —

prins
prins

de fin — că, bu — cu — rin — du — se, a sîn —
de fin — că, bu — cu — rin — du — se, a sîn —

gat i! e: Mă — ri — ne ple — că —
gat i! e: Mă — ri — ne ple — că —

ciu — nii Ta — le, iu — bi — to — ru — le de oa — men.
ciu — nii Ta — le, iu — bi — to — ru — le de oa — men.

Glasul III

MÎNTUEȘTE-MĂ, DOAMNE...

glasul III  Ga

F
A
Mîn
Moderato

Mîn — tu — eș — te — mă, Doam — ne, Dum — ne — ze — ul
Mîn — tu — eș — te — mă, Doam — ne, Dum — ne — ze — ul

meu, că Tu ești mîn — tu — i — rea — tu — hu — rof, vi — fo —
meu, că Tu ești mîn — tu — i — rea — tu — hu — rof, vi — fo —

rul pa — ti — mi — lor mă tul — bu — ră și sar — ci — na
rul pa — ti — mi — lor mă tul — bu — ră și sar — ci — na

fă - ră de le - gi - lor me - le mă a - fun - dă;
fă - ră de le - gi - lor me - le mă a - fun - dă;

dă-mi mi - nă de a - ju - tor și că - tre li - ma -
dă-mi mi - nă de a - ju - tor și că - tre li - ma -

nul u - mi - lin - fi mă ri - di - că, Cel - ce esti
nul u - mi - lin - fi mă ri - di - că, Cel - ce esti

u - nul mi - las - tiv și iu - bi - tor de oa
u - nul mi - las - tiv și iu - bi - tor de oa

men!
men!

MAIRE ESTE PUTEREA CRUCII

glasul III Ța Ga

Allegretto
Ma - re es - te pu - te - rea cru - cii Ta - le,
Ma - re es - te pu - te - rea cru - cii Ta - le,

Doam - ne, că sa în - fipt în loc și lu - crea - ză
Doam - ne, că sa în - fipt în loc și lu - crea - ză

în lu - me, și a a - ră - tat - din pes - cari, A -
în lu - me, și a a - ră - tat - din pes - cari, A -

pos - toli și din pă - gini, mu - ce - nici, ca să se -
pos - toli și din pă - gini, mu - ce - nici, ca să se -

roa - ge pen - tru su - fle - te - le noas - tre,
roa - ge pen - tru su - fle - te - le noas - tre,

ÎN CHIPUL CRUCII

glasul III Ța Ga

Moderato
în chi - pul cru - cii, Mo - i - si în mun - te, mî -
în chi - pul cru - cii, Mo - i - si în mun - te, mî -

ni - le-n - tin - zîn - du - si la f - nă - fi - me, pre A - ma -
ni - le-n - tin - zîn - du - si la f - nă - fi - me, pre A - ma -

LAUDĂ DE SEARĂ...

glasul III în Ga

lic a bi - ru - it; iar Tu Min - tu - i - to - ru -
lic a bi - ru - it; iar Tu Min - tu - i - to - ru -

le, pal - me - le în - tin - zîn - du - ți pre cîn - ști - ha cru -
le, pal - me - le în - tin - zîn - du - ți pre cîn - ști - ha cru -

ce, m - ai în - bră - ți - sal, min - tu - in - du - mă din
ce, m - ai în - bră - ți - sal, min - tu - in - du - mă din

ro - bi - a vraci - ma - șu - lui și mi - ai dat - sem -
ro - bi - a vraci - ma - șu - lui și mi - ai dat - sem -

nul vi - e - ți a fu - git de ar - cul pro -
nul vi - e - ți a fu - git de ar - cul pro -

tiv - ni - ci - lor mei Pen - tru a - ceas - ta, Cu - vin - te,
tiv - ni - ci - lor mei Pen - tru a - ceas - ta, Cu - vin - te,

mă în - chin cîn - ști - tei Cru - cii Ta roll - le.
mă în - chin cîn - ști - tei Cru - cii Ta roll - le.

Moderato
La - u - dă de sea - ră a - du - cem ți - e, Hris -
La - u - dă de sea - ră a - du - cem ți - e, Hris -

hoa - se, cu hă - mi - ie și cu cîn - țări du - hov - ni -
hoa - se, cu hă - mi - ie și cu cîn - țări du - hov - ni -

cești Mîn - tu - leș - te, Mîn - tu - i - to - ru - le, su -
cești Mîn - tu - leș - te, Mîn - tu - i - to - ru - le, su -

fie - te - le noas roll - tre.
fie - te - le noas roll - tre.

DE FRUMUSEȚEA...

glasul III în Ga

Andantino
De frum - se fe - te - cio - ni - ei ha -
De frum - se fe - te - cio - ni - ei ha -

PENTRU MĂRTIRISIREA...

pentru III. Va.

PLANNING MÄKTIGHETEN...

hal, — în — pre — u — nă — cu — ti — ne — sîn —

hal, — în — pre — u — nă — cu — ti — ne — sîn —

— gă — și — A — vel — că — tre — Dom — nui — și — sîn — ge — le — cel —

— gă — și — A — vel — că — tre — Dom — nui — și — sîn — ge — le — cel —

drept — al — Za — ha — ni — ei, — pă — rin — te — cu — vi — a —

drept — al — Za — ha — ni — ei, — pă — rin — te — cu — vi — a —

se, — pre — Hris — toș — Dum — ne — zeu — roa — gă — l — să —

se, — pre — Hris — toș — Dum — ne — zeu — roa — gă — l — să —

ne — dă — ru — ias — că — no — uă — ma — re — mi — ră, —

ne — dă — ru — ias — că — no — uă — ma — re — mi — ră, —

RECIOARA ASTĂZI...

glosul III ũ Ga

după Șt. Popescu

Moderato

Fe — cioa — ra — as — răzi — pre — Cel — mai — pre — sus — de —

Fe — cioa — ra — as — răzi — pre — Cel — mai — pre — sus — de —

fi — în — fă — naș — te — și — pă — mîn — tul — peș — te — ra —

fi — în — fă — naș — te — și — pă — mîn — tul — peș — te — ra —

Ce — lui — ne — a — pro — pi — at — a — du — ce, — în —

Ce — lui — ne — a — pro — pi — at — a — du — ce, — în —

ge — rii — cu — păs — to — ri, — sta — vos — lo — vosc —

ge — rii — cu — păs — to — ri, — sta — vos — lo — vosc —

și — ma — gii — cu — stea — ua — că — lă —

și — ma — gii — cu — stea — ua — că — lă —

ho — resc, — că — pen — tru — noi — s-a — năș — cut — prunc — fi —

ho — resc, — că — pen — tru — noi — s-a — năș — cut — prunc — fi —

nă, — Dum — ne — zeu — cel — mai — na — în — te — de —

nă, — Dum — ne — zeu — cel — mai — na — în — te — de —

veci, —

veci, —

Glasul IV

CA PRE UN VITEAZ

glasul IV *Allegretto* *moderato* *moderato*

Ca pre un vi-teaz în-tre mu-ce - ni-ci, — pur -
 Ca pre un vi-teaz în-tre mu-ce - ni-ci, — pur -
 ră - to - ru - le de chi - nuri Ghe - or - ghi -
 ră - to - ru - le de chi - nuri Ghe - or - ghi -
 e, a - du - nîn-du-ne as - tăzi, te lă - u - dăm -
 e, a - du - nîn-du-ne as - tăzi, te lă - u - dăm -
 pre ti - ne; că a - ler - ga - rea jî-ai pli - ni,
 pre ti - ne; că a - ler - ga - rea jî-ai pli - ni,
 cre - din - ja jî-ai pă - zit și ai lu - at de la Dum -
 cre - din - ja jî-ai pă - zit și ai lu - at de la Dum -
 ne - zeu cu - nu - na bi - ru - în - jî-ai ta - le; pre
 ne - zeu cu - nu - na bi - ru - în - jî-ai ta - le; pre

AȘ VREA, CU LACRIMI...

glasul IV *Allegretto* *moderato* *moderato*

Ca - re - le roa - gă - l să se iz - bă - veas - că din
 Ca - re - le roa - gă - l să se iz - bă - veas - că din
 sîrî - că - ciu - ne și din pri - mej - dii cei ce sî - vîr -
 sîrî - că - ciu - ne și din pri - mej - dii cei ce sî - vîr -
 sesc - cu cre - din - jă pu - ru - rea cin - si -
 sesc - cu cre - din - jă pu - ru - rea cin - si -
 ră po - me - ni - rea ha.
 ră po - me - ni - rea ha.

Aș vrea, cu ta - cri-mi, să spi - za - pi - sul gre -
 Aș vrea, cu ta - cri-mi, să spi - za - pi - sul gre -
 ga - le - tor me - le, Doom - ne, și cea - tal -
 ga - le - tor me - le, Doom - ne, și cea - tal -

— fã vi - ea - țã-a mea prin po - că - în - țã bi - ne

— fã vi - ea - țã-a mea prin po - că - în - țã bi - ne

sã-ti pla - că ți - e, dar vrăj - ma - șul mă a - mă -

sã-ti pla - că ți - e, dar vrăj - ma - șul mă a - mă -

ges - te și se lup - țã cu su - fie-tul meu, Doam -

ges - te și se lup - țã cu su - fie-tul meu, Doam -

ne, mai - na - în - te de sfi - șit, pi - nã ce nu

ne, mai - na - în - te de sfi - șit, pi - nã ce nu

pieș, — mîn - tu - eș - te - mă!

pieș, — mîn - tu - eș - te - mă!

SPĂMÎNTATU-S-A IOSIF

glasul IV 0h Di (forma glasului VI)

Moderato

Spăi - mîn - ta - tu - șa i - o - sif cea mai pre - sus

Spăi - mîn - ta - tu - șa i - o - sif cea mai pre - sus

de fi - re vă-zînd și în mîn - te a — lu -

de fi - re vă-zînd și în mîn - te a — lu -

at — ploa - ia cea de pre ți —

at — ploa - ia cea de pre ți —

în - tru ză - mis - li - rea Ța cea — fã - ră să - mîn -

în - tru ză - mis - li - rea Ța cea — fã - ră să - mîn -

— fã, de Dum - ne - zeu Năș — că - țoa

— fã, de Dum - ne - zeu Năș — că - țoa

re, ru — gul cel ne - ars — în —

re, ru — gul cel ne - ars — în —

foș, fo - ia — gul lui A - ron — ce a

foș, fo - ia — gul lui A - ron — ce a

o - drăș - lit și măr - tu - ri - sind lo - god - ni - cul tău

o - drăș - lit și măr - tu - ri - sind lo - god - ni - cul tău

și pă - zi - to - rul, pre - o - fi - lor a - stri -
și pă - zi - to - pre - o - fi - lor a - stri -

gal - Fe - cioa - ra naș - fe și
gal - Fe - cioa - ra naș - fe și

du - pă naș - te - re, ia - răși ră - mi - ne
du - pă naș - te - re, ia - răși ră - mi - ne

fe - cioa - ră.
fe - cioa - ră.

DEGRAB NE ÎNTÂMPINĂ PRE NOI

glasul IV oț, Yu Di (forma glasului II.)

Moderato
De - grab ne în - fim - pi - nă pre noi, mai - na -
De - grab ne în - fim - pi - nă pre noi, mai - na -

in - te de a fi ro - biți de vrăj - ma - șii cei
in - te de a fi ro - biți de vrăj - ma - șii cei

ce Te hu -lesc pre Ti - ne și ne în - gro - zesc
ce Te hu -lesc pre Ti - ne și ne în - gro - zesc

pre noi, His - toa - se, Dum - ne - ze - ul nos - tru;
pre noi, His - toa - se, Dum - ne - ze - ul nos - tru;

bi - ru - ieș - te cu cru - cea Ta pre cei - ce se lup -
bi - ru - ieș - te cu cru - cea Ta pre cei - ce se lup -

hă cu noi; ca să cu - noas - că - cum poa - te
hă cu noi; ca să cu - noas - că - cum poa - te

cre - din - ța drept - cre - din - cio - și - lor, pen - tru ru -
cre - din - ța drept - cre - din - cio - și - lor, pen - tru ru -

gă - ciu - ni - le Năș - că - toa - re! de Dum - ne - zeu,
gă - ciu - ni - le Năș - că - toa - re! de Dum - ne - zeu,

u - nu - le iu - bi - to - ru - le de oa - menii.
u - nu - le iu - bi - to - ru - le de oa - menii.

ARĂTATU-ȚE-AM ASTĂZI

glasul IV *ch* Di *q* *q* (forma glasului III)

Moderato

A - ră - ța - tu - țe - ai as - țazi lu - mi și lu -

mi - na ța Doam ne, s-a în - sem - nat pe -

mi - na ța Doam ne, s-a în - sem - nat pe -

ste noi, ca - re cu cu - nos - țin - ță țe lă - u - dăm.

ste noi, ca - re cu cu - nos - țin - ță țe lă - u - dăm.

Ve - ni f - ai și țe - ai a - ră - ța lu - mi

Ve - ni f - ai și țe - ai a - ră - ța lu - mi

na cea ne - a - pro - pi - a

na cea ne - a - pro - pi - a

rall. hă.

rall. hă.

CEL CE ȚE-AM ÎNĂLȚAT PRE CRUCE

glasul IV *ch* Di (forma glasului II)

Moderato

Cel ce țe - ai în - năl - ță pre cru - ce de bu - nă vo -

Cel ce țe - ai în - năl - ță pre cru - ce de bu - nă vo -

le, po - po - ru - lui Tău ce - lui nou nu - miț cu nu -

le, po - po - ru - lui Tău ce - lui nou nu - miț cu nu -

me - le Tău, în - du - ră - ri - le ța - le dă - ru -

me - le Tău, în - du - ră - ri - le ța - le dă - ru -

es țe - ai Hris - toa - se, Dum - ne - ze - u - le. Ve -

es țe - ai Hris - toa - se, Dum - ne - ze - u - le. Ve -

se - leș - țe cu pu - țe - rea ța pre bi - ne cre - din -

se - leș - țe cu pu - țe - rea ța pre bi - ne cre - din -

cio - și creș - tîn, dă - ru - in du - le lor bi -

cio - și creș - tîn, dă - ru - in du - le lor bi -

ru - in - fă a - su - pra ce - lor pro - tiv - nici,
 ru - in - fă a - su - pra ce - lor pro - tiv - nici,
 a - vînd a - ju - to - rul Tău ar - mă de pa - ce,
 a - vînd a - ju - to - rul Tău ar - mă de pa - ce,
 ne - bi - ru - i - fă bi - ru - in fă.
 ne - bi - ru - i - fă bi - ru - in fă.

Glasul V

CUVIOASE PĂRINTE

glasul V „q” Pa

Moderato
 Cu - vi - oa - se pă - rin - te, de Dum - ne - zeu -
 Cu - vi - oa - se pă - rin - te, de Dum - ne - zeu -

pur - tă - to - ru - le, Te - o - do - si - e, foar -
 pur - tă - to - ru - le, Te - o - do - si - e, foar -

Te - le - ai ne - vo - i în vi - oa - pa - a - cea -
 Te - le - ai ne - vo - i în vi - oa - pa - a - cea -

sfa - pă - mîn - teas că în cin - hări
 sfa - pă - mîn - teas că în cin - hări

și în pos - tiri și în pri - ve - ghen, chip fă -
 și în pos - tiri și în pri - ve - ghen, chip fă -

cîn - du - te u - ce - ni - ci - lor
 cîn - du - te u - ce - ni - ci - lor

tăi, iar a - cum - dă - n - tu - ești - cu - în
 tăi, iar a - cum - dă - n - tu - ești - cu - în

ge - ril, mă - rind ne - în - ce - tat - pre Hris - tos - Dum -
 ge - ril, mă - rind ne - în - ce - tat - pre Hris - tos - Dum -

ne - zeu, Cu - vîn - tul cel din Dum - ne - zeu -
 ne - zeu, Cu - vîn - tul cel din Dum - ne - zeu -

și iz - bă - vi - to - rul
 și iz - bă - vi - to - rul

glasul v. n.º 1 Pa. 2

sa - da - ru - las - ca Bi - se -
 ti - cii u - ni - re, pa - ce si - ma - re mi - ca

ci - te, fã - ga - du - in - du - te, ai - cãl -

caț tru - fi - a tru - pu - lui cea rîv - ni - toa - re
cat tru - fi - a tru - pu - lui cea rîv - ni - toa - re

la ce - le de jos; și cu faț - te bu -
la ce - le de jos; și cu faț - te bu -

ne su - fie - lui i - ai lu - mi - nat și spre dum - ne -
ne su - fie - lui i - ai lu - mi - nat și spre dum - ne -

ze - ias - că dra - gos - te te - ai în tra - ri - păț.
ze - ias - că dra - gos - te te - ai în tra - ri - păț.

Pen - tru a - ceas - ta, prea sfînt și - cri - ul moaș -
Pen - tru a - ceas - ta, prea sfînt și - cri - ul moaș -

le - lor ha - le în - con - ju - rînd, prea lă - u -
le - lor ha - le în - con - ju - rînd, prea lă - u -

da - te Sa - va, dum - ne - ze - ias - că lu - bi -
da - te Sa - va, dum - ne - ze - ias - că lu - bi -

re de oa - menii ce - rem, ca să o do -
re de oa - menii ce - rem, ca să o do -

bîn - dim cu ru - gă - ciu - ni - le -
bîn - dim cu ru - gă - ciu - ni - le -

și lu - mi - să se dă - ru - ias - că ma - re
și lu - mi - să se dă - ru - ias - că ma - re

mi - lă -
mi - lă -

DOAMNE, PĂCĂTUND...

glasul V. Pa

Doam - ne, pă - că - tu - ind nu - în - ce - țez;
Doam - ne, pă - că - tu - ind nu - în - ce - țez;

în - vred - ni - cin - du - mă lu - bi - ni - to - le de oa - menii
în - vred - ni - cin - du - mă lu - bi - ni - to - le de oa - menii

nu cu - nosc, ci bi - ru - eş - te în - tu - ne - ca -
nu cu - nosc, ci bi - ru - eş - te în - tu - ne - ca -

rea mea, ce - la ce eşti U - nul bun și mă mîn -
rea mea, ce - la ce eşti U - nul bun și mă mîn -

tu - eş - te.
tu - eş - te.

Glasul VI

TOATĂ NĂDEJDEA

(forma glasului al II-lea Di)
Moderato
Toa - hă nă - dej - dea pu - în - du - și - în

ce - ruri vis - ti - e - ri - e ne - fu - ra - hă lo -
ce - ruri, vis - ti - e - ri - e ne - fu - ra - hă lo -

ru - și sfin - fi si-au a - go - ni - sif în dar - au
ru - și sfin - fi si-au a - go - ni - sif în dar - au

lu - at, în dar - dau ce - lor bol - navi hă - mă - du -
lu - at, în dar - dau ce - lor bol - navi hă - mă - du -

i - ri - le. A - ur sau ar - gînt, du - pă cu - vîn -
i - ri - le. A - ur sau ar - gînt, du - pă cu - vîn -

tul E - van - ghe - li - ei, n-au - a - go - ni - sif. Oa -
tul E - van - ghe - li - ei, n-au - a - go - ni - sif. Oa -

me - ni - lor și do - bi - loa - ce - lor fă - ceri de bi -
me - ni - lor și do - bi - loa - ce - lor fă - ceri de bi -

ne au dat, că prin loa - te fi - ind as - cul - tă -
ne au dat, că prin loa - te fi - ind as - cul - tă -

tori lui Hris - toș, cu în - dăz - nea - lă să se
tori lui Hris - toș, cu în - dăz - nea - lă să se

roa - ge pen - tru su - fie - te - le nosc -
roa - ge pen - tru su - fie - te - le nosc -

A TREIA ZI

glasul VI H^{A} Pa-
(forma glasului al II-lea Di)

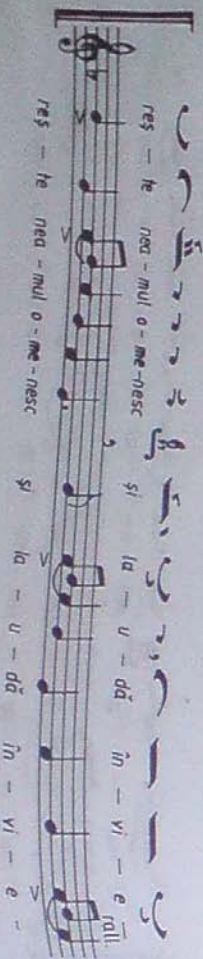

Glasul VII

NU VOM MAI FI OPRIT...

glasul VII H^{A} Ga

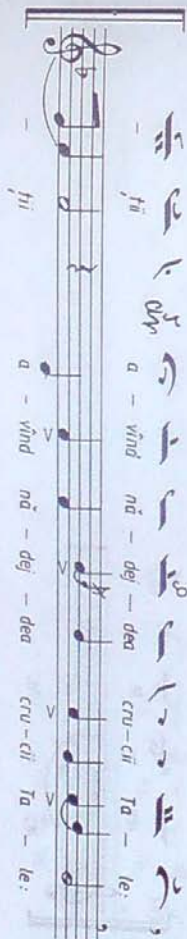
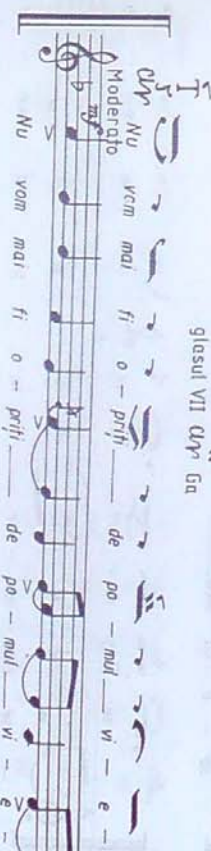

CELA CE PENTRU MINE AI RĂBDAT...

glasul VII H^{A} Ga

pri - ro - ni - re pre cru - ce, pri - i - mes - te
 pri - ro - ni - re pre cru - ce, pri - i - mes - te

la - u - da mea, cea - cu pri - ve - ghe - re, Hris - toa -
 la - u - da mea, cea - cu pri - ve - ghe - re, Hris - toa -

se Dum - ne - ze - u - le, și mă min - tu -
 se Dum - ne - ze - u - le, și mă min - tu -

ies - te.
 ies - te.

MAI LUMINAT...

glasul VII *Allegro* Ga

lu - mi - nat de - cît fo - cul și mai lu -
 lu - mi - nat de - cît fo - cul și mai lu -

cră - to - ră de - cît vă - pa - ia, ai a - ră - tat lem -
 cră - to - ră de - cît vă - pa - ia, ai a - ră - tat lem -

nul cru - cii - Ta - le Hris - toa - se, ar - zînd
 nul cru - cii - Ta - le Hris - toa - se, ar - zînd

pă - ca - te - le ce - lor - ce pă - fi - mes - și lu -
 pă - ca - te - le ce - lor - ce pă - fi - mes - și lu -

mi - nînd i - ni - mi - le ce - lor ce la - u - dă
 mi - nînd i - ni - mi - le ce - lor ce la - u - dă

răș - tig - ni - rea Ta cea de bu - nă vo - ie,
 răș - tig - ni - rea Ta cea de bu - nă vo - ie,

Hris - toa - se Dum - ne - ze - u - le mă - ri - re Ți - ei
 Hris - toa - se Dum - ne - ze - u - le mă - ri - re Ți - ei

O, PREA MĂRITĂ MINUNE !

glasul VIII *Allegro* Ni *Vu*

O - prea mă - ri - tă mi - nu - ne! O în -fri - co -
 O - prea mă - ri - tă mi - nu - ne! O în -fri - co -

pre - te - la ce es - te
pre - te - la ce es - te

dim fi - re fă - ră de moar - te, cum spân-zu - ră pre lemn,
dim fi - re fă - ră de moar - te, cum spân-zu - ră pre lemn?

cum - gus - tă a - cum moar - te, cum se o - sîn - des -
cum - gus - tă a - cum moar - te, cum se o - sîn - des -

te cel ne - vi - no - vat! As - cun - de-ți lu - mi - na -
te cel ne - vi - no - vat! As - cun - de-ți lu - mi - na -

ta și te în - fri - co - sea - ză - soa - re,
ta și te în - fri - co - sea - ză - soa - re,

vă - zînd - în - dăz - ni - re, Fe - cioa -
vă - zînd - în - dăz - ni - re, Fe - cioa -

ră sus - pi - nînd, gră - ia, pre Hris - toș - năș - tig - niț vă - zînd,
ră sus - pi - nînd, gră - ia, pre Hris - toș - năș - tig - niț vă - zînd,

pre ca - re - le - năș - cut!
pre ca - re - le - năș - cut!

CE VĂ VOM NUMI ?

glasul VIII M. V. N. I

Moderato
ce vă vom nu - mi pre - voi Sfin - ți - lor? He -
ce vă vom nu - mi pre - voi Sfin - ți - lor? He -

ru - vim, că în - tru voi s-a - o - diu - niț Hris - toș.
ru - vim, că în - tru voi s-a - o - diu - niț Hris - toș.

Se - ra - fim, că ne - în - ce - tat l-a-ți prea - mă - riț
Se - ra - fim, că ne - în - ce - tat l-a-ți prea - mă - riț

pre El în - ger, că de trup - v-a-ți
pre El în - ger, că de trup - v-a-ți

le - pă - dat. Pu - teri, că lu - cre-ți cu - mi -
le - pă - dat. Pu - teri, că lu - cre-ți cu - mi -

nu - ni - le. Mul - te sînt nu - mi - ri - le voas -
nu - ni - le. Mul - te sînt nu - mi - ri - le voas -
tre, dar mai mul - te da - ru - ri - le. Ru - ga - ti
tre, dar mai mul - te da - ru - ri - le. Ru - ga - ti
vă să se min - tu - ias - că su - fle - te - le
noas - tre. noas - tre.

MUCENICI TAI, DOAMNE

glasul VIII A^{II} NI

Moderato
Mu - ce - ni - ai tăi, Doam - ne, au ui - tat
ce - le din vi - a - ră și ne - bă - gînd sea -
ce - le din vi - a - ră și ne - bă - gînd sea -

ma de munci, pen - tru vi - a - ră de veci, a - ce -
ma de munci, pen - tru vi - a - ră de veci, a - ce -
le ia moș - te - ni - tori - sau a - ră - tat. Pen -
le ia moș - te - ni - tori - sau a - ră - tat. Pen -
tru a - ce ea și cu în - ge - ri
tru a - ce ea și cu în - ge - ri
se bu - cu - ră; cu ru - gă - ciu - ni - le tor dă - ru - eș -
te po - po - ru - lui Tău ma - re mi - ră - tă.
te po - po - ru - lui Tău ma - re mi - ră - tă.

PRE ÎNTELĂPUINȚA...

glasul VIII A^{II} NI

Andantino
Pre în - țe - lep - ciu - nea și cu - vîn - hul
Pre în - țe - lep - ciu - nea și cu - vîn - hul

în pîn - te - ce - le rău ză - mis - (lînd, fă - ră
în pîn - te - ce - le rău ză - mis - lînd, fă - ră

ar - de - re Mai - ca lui Dum - ne - zeu, lu - mi
ar - de - re Mai - ca lui Dum - ne - zeu, lu - mi

ai nă - s - cuf - pre Cel ce fi - ne - lu - mea, și în
ai nă - s - cuf - pre Cel ce fi - ne - lu - mea, și în

bra - te a - a - vut pre Cel ce cu - prin - de - toa -
bra - te a - a - vut pre Cel ce cu - prin - de - toa -

te pre Dă - tă - to - rul de hra - nă al
te pre Dă - tă - to - rul de hra - nă al

hu - hu - rar și fă - că - to - rul Pen - tru a -
hu - hu - rar și fă - că - to - rul Pen - tru a -

ceas - ta te rog pre ti - ne, prea Sfîn - tă
ceas - ta te rog pre ti - ne, prea Sfîn - tă

Fe - cioa - ră, și cu cre - din - ță te mă - resc ca
Fe - cioa - ră, și cu cre - din - ță te mă - resc ca

să mă iz - bă - vesc de gre - șa - le - le me -
să mă iz - bă - vesc de gre - șa - le - le me -

le, cînd va - fi să - stau în - na - în - te
le, cînd va - fi să - stau în - na - în - te

fe - ții Zi - di - to - ru - lui meu, Să - pi - nă, Cu -
fe - ții Zi - di - to - ru - lui meu, Să - pi - nă, Cu -

ra - tă Fe - cioa - ră, al rău - a - ju - tor
ra - tă Fe - cioa - ră, al rău - a - ju - tor

a - tunci să - mi dă - ru - ești, că toa - te le poți - ci - le
a - tunci să - mi dă - ru - ești, că toa - te le poți - ci - le

te vo - ești! le vo - ești!
te vo - ești! le vo - ești!

ÎN RAUL CEL DIN EDEN

glasul VIII *Alto* NI

Moderato

în ra - iul cel din E - dem — oa - re - cînd,
în ra - iul cel din E - dem — oa - re - cînd,

po - mul cu - nos - tin — fi a o - drăc - lit în
po - mul cu - nos - tin — fi a o - drăc - lit în

mîj - lo - cul — gră - di - ni, iar Bi - se - ri - cii Ia -
mîj - lo - cul — gră - di - ni, iar Bi - se - ri - cii Ia -

le Hris - toa - se, cru - cea Ta, a în - flo - rit, că -
le Hris - toa - se, cru - cea Ta, a în - flo - rit, că -

re a iz - vo - rit vi - a - fă lu - mi, că a -
re a iz - vo - rit vi - a - fă lu - mi, că a -

ce - la a - di - că prin mîn - ca - re a o -
ce - la a - di - că prin mîn - ca - re a o -

mo - rit pre A - dan, iar a - ces - ta a în - vi -
mo - rit pre A - dan, iar a - ces - ta a în - vi -

at pre fi - la rul cel ce sa mîn - tu - il prin
at pre fi - la rul cel ce sa mîn - tu - il prin

cre - din - fă, a că - ru - ia mîn - tu - i - re
cre - din - fă, a că - ru - ia mîn - tu - i - re

păr - tași ne a - ra - ta, Hris - toa - se Dum - ne -
păr - tași ne a - ra - ta, Hris - toa - se Dum - ne -

ze - u - le, ce - la ce ai des - le - gaf cu po - ti -
ze - u - le, ce - la ce ai des - le - gaf cu po - ti -

ma Ia, ne - bu - ni - a vrăj - ma - su - lui cea a - su -
ma Ia, ne - bu - ni - a vrăj - ma - su - lui cea a - su -

pra noas - tră și ne în - vred - ni - ces - te pre noi
pra noas - tră și ne în - vred - ni - ces - te pre noi

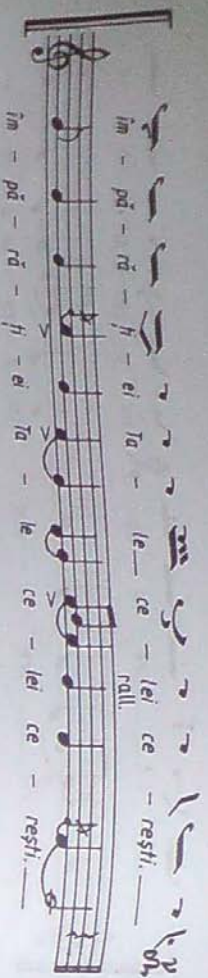

PORUNCA CEA CU TAINĂ...

glasul VIII *And.* NI

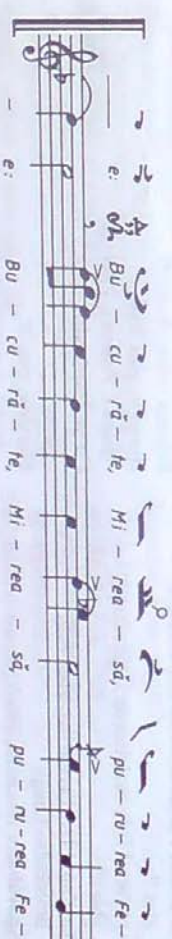
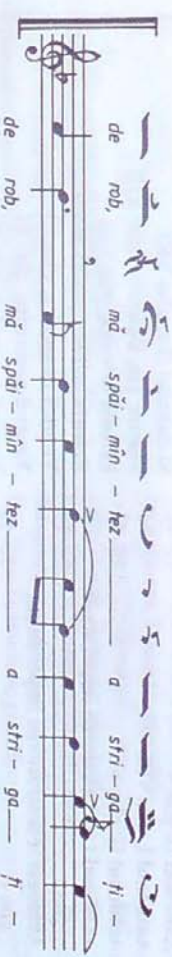
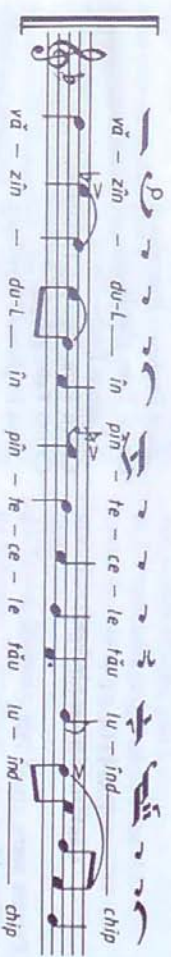
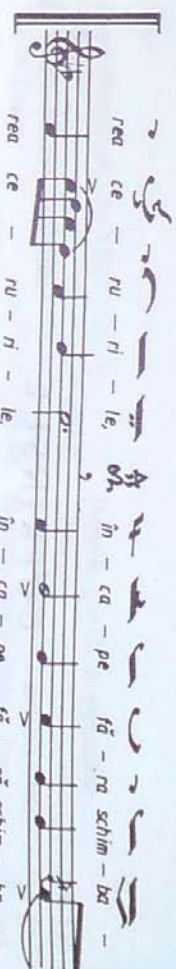
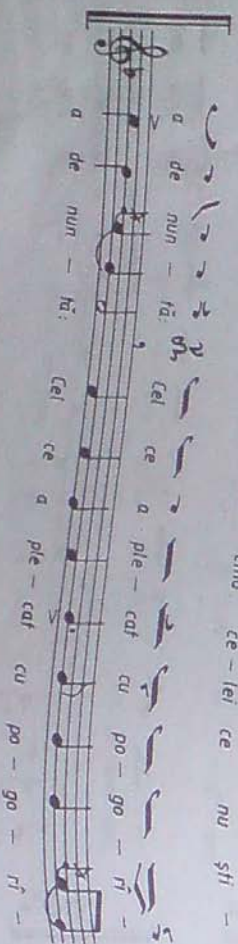
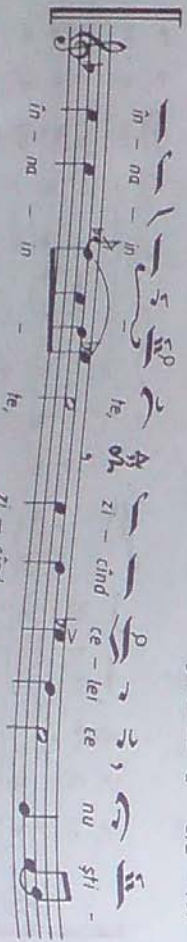
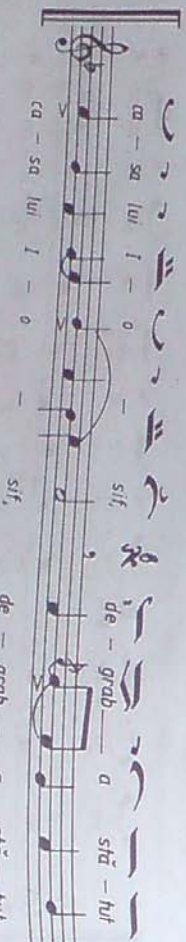
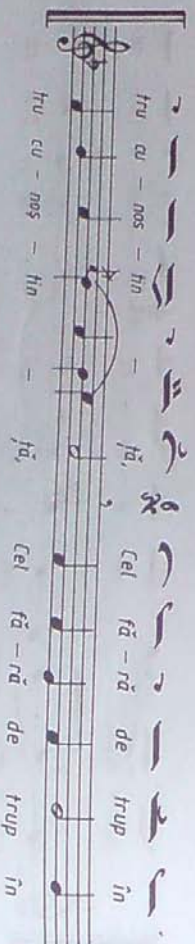
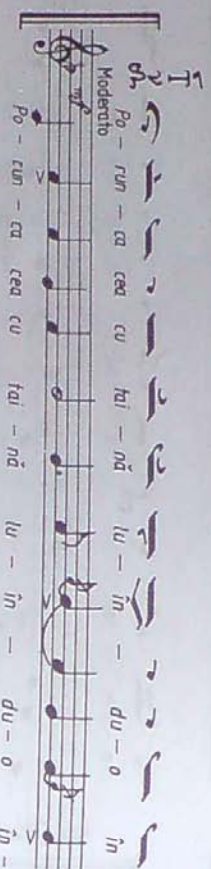

CUPRINSUL

| | |
|--|-----|
| Cuvânt înainte, de Prea Fericitul
Patriarh Teodist | 5-6 |
| Notă asupra ediției, de Prea Sfințitul
Episcop Nifon Mîhiță | 7-8 |

CAPITOLUL I

Cantarile Sfintei Liturghii

| | |
|--|-------|
| Ectenia mare, glasul VIII | 9 |
| 'Antifonul I, glas V | 10 |
| 'Antifonul II, glas V | 11-12 |
| 'Antifonul I, glas VIII | 13 |
| 'Antifonul II, glas VIII | 14-15 |
| 'Antifonul I la sărbătorile împărătești,
glas I | 15 |
| 'Antifonul II la sărbătorile împărătești,
glas I | 16-17 |
| 'Antifonul I la sărbătorile împărătești,
glas II | 17 |
| 'Antifonul II la sărbătorile împărătești,
glas II | 18-19 |
| 'Antifonul III (Fericitie), glas VIII,
de Nicolae Lungu | 19-22 |
| 'Aparitoare Doamnă, glas VIII | 22-23 |
| Hristos a înviat, glas II | 24 |
| Hristos a înviat, de Al. Podoleanu | 25 |
| Veniți să ne închinăm, glas I | 26 |
| Veniți să ne închinăm, glas I | 26 |
| Doamnă, mîntuiește, glas II | 26-27 |
| Doamnă, mîntuiește, glas VIII | 26 |
| de I. Popescu-Pasărea | |
| Slăve auzi, glas VIII, de N. Lungu | 26 |
| Slăve auzi, glas VIII, | 27 |
| de I. Popescu-Pasărea | |
| Sfinte Dumnezeule, glas V,
de Ghelasiu Basarabeanul | 27 |
| Sfinte Dumnezeule, glas VII,
de G. Ciucu | 28 |
| | 28-29 |

Sfinte Dumnezeule, glas I, de Evghenie Humulescu

| | |
|---|----|
| Căți în Hristos, glas I, de N. Lungu | 29 |
| Căți în Hristos, după I. Bunesu | 30 |
| Căți în Hristos, glas I,
după Evghenie Humulescu | 30 |

'Crucii Tale, glas II, Sebastian Barbu-Bucur

| | |
|----------------------------------|----|
| 'Crucii Tale, după Al. Podoleanu | 31 |
| 'Crucii Tale, glas I, | 32 |

Alitua, glas I

| | |
|--------------------------------|-------|
| Și duhului tău, glas VIII | 33 |
| Mărire Ție, Doamnă, glas VIII | 34 |
| Ectenia întrecută, glas VIII | 34 |
| Ectenia întrecută pentru morți | 35-36 |
| Vesnică pomenire, glas III | 37 |
| Vesnică pomenire, glas III | 38 |
| Vesnică pomenire, glas V | 38 |
| Ectenia celor chemați | 39 |

Hervic, glas VIII, după I. Popescu-Pasărea

| | |
|---|-------|
| 'Ca pe împăratul, glas VIII,
idem | 40-41 |
| Hervic, glas V, | 41-42 |
| după I. Popescu-Pasărea | |
| 'Ca pe împăratul, glas V, idem | 42-43 |
| Ectenia, glas VIII | 44 |
| Răspunsurile mari, glas V, | 45 |
| după A. Pann | |
| Iubi-Te-voi, Doamnă, glas V,
după Evghenie Humulescu | 46-48 |
| Pre Ține Te laudăm, glas V,
după A. Pann | 46 |
| Răspunsurile mari, glas VIII,
după Iosif Nănescu | 49 |
| Pre Ține Te laudăm, glas VIII,
idem | 50-52 |
| Axon duminical, glas V,
de I. Popescu-Pasărea | 52-53 |
| | 53-55 |

Axon duminical, glas VIII, idem

| | |
|--|-------|
| De tine se bucură, glas VIII,
de N. Lungu | 55-57 |
| De tine se bucură, glas V,
de N. Moldoveanu | 57-58 |
| Îngerul a strigat, glas V,
de N. Lungu | 59-60 |
| Îngerul a strigat, glas III,
de Varlaam | 61-62 |
| Pre toți și pre toate, glas VIII | 62-64 |
| Tatăl nostru, glas V, după A. Pann | 65 |
| Unul Sfânt, glas VIII | 65-66 |
| Bine este cuvântat, glas I | 66 |
| Țrăpul lui Hristos, glas VIII | 67 |
| Am văzut lumina, glas I | 68 |
| Între numele Domnului, glas VIII | 68-69 |
| Între numele Domnului, glas VIII | 69 |
| Mulți ani trăiască, glas VIII | 69 |

CAPITOLUL II

Alte cântări și răspunsuri liturgice

| | |
|--|---------|
| Binecuvînteză (ps. 102), glas V, de
Ștefanache Popescu după Nicolae
Apostolescu | 73-80 |
| Binecuvînteză (ps. 102), glas VIII,
de Neclarie Frimu | 80-87 |
| Laudă, suflete al meu (ps. 145),
glas V, de I. Popescu-Pasărea după
N. Apostolescu | 88-92 |
| Laudă, suflete al meu (ps. 145),
glas VIII, de Sebastian Barbu-Bucur | 92-95 |
| Ectenia mare, glas I, de C. Drăgușin | 95-96 |
| 'Antifonul I, glas I, idem | 96-97 |
| 'Antifonul II, glas I, de C. Drăgușin | 97-99 |
| 'Antifonul III (Fericitie), glas V,
de I. Popescu-Pasărea | 99-103 |
| Veniți să ne închinăm, glas V,
de Cheronite Nicolai | 103 |
| Doamnă, mîntuiește, glas V, idem | 104 |
| Și ne auzi, glas V, idem | 104-105 |
| Sfinte Dumnezeule, glas V bisat,
de A. Pann | 105-106 |
| Căți în Hristos, glas I,
după Anton Uncu | 106-107 |

Hervic, glas III, de Ștefanache Popescu

| | |
|---|----------------|
| Ca pre împăratul, glas III, idem | 107-110 |
| Hervic, glas V, de Ioan Zmeu | 111-112 |
| Ca pre împăratul, glas V, idem | 112-114 |
| Hervic, glas V, de Anton Uncu | 115-116 |
| Ca pre împăratul, glas V, idem | 116-119 |
| Hervic, glas VIII, de Anton Uncu | 120-121 |
| Ca pre împăratul, glas VIII, idem | 121-124 |
| Să se îndrepteze, glas I,
de I. Popescu-Pasărea după A. Pann | 124-126 |
| Hervic la liturgia darurilor
mai-nainte sfințite, glas I,
de I. Popescu-Pasărea după A. Pann | 126-127 |
| Hervic la Jota mare, glas VI, idem | 127-130 |
| Hervic la Sămbăta mare, glas V,
idem | 130-133 |
| Iubi-Te-voi, Doamnă, glas V,
de Sebastian Barbu-Bucur | 133-136 |
| Iubi-Te-voi, Doamnă, glas VII, idem | 136-137 |
| Iubi-Te-voi, Doamnă, glas VIII,
de Nicu Moldoveanu | 137-138 |
| Iubi-Te-voi, Doamnă, glas I, idem | 138 |
| Iubi-Te-voi, Doamnă, glas III, idem | 139 |
| Răspunsuri mari, glas V, de Varlaam | 140 |
| Pre Ține Te laudăm, glas V,
de Anton Uncu | 141-144 |
| Răspunsuri mari, glas V,
de I. Popescu-Pasărea | 145 |
| după Filip Paleologu | |
| Răspunsuri mari, glas VI,
de Mauiu Ionescu | 146-149 |
| Răspunsuri mari, glas VIII,
prelucrate de I. Popescu-Pasărea | 149-152 |
| Răspunsuri mari, glas VIII,
de Anton Uncu | 153-155 |
| Răspunsuri mari, glas II, la Liturgia
Sf. Vasile cel Mare, de I. Popescu-
Pasărea după Neclarie Frimu | 156-158 |
| Axon duminical, glas III, agem sîrjan, | 159-163 |
| de Macarie Ieromonahul | |
| Axon duminical, glas III, | 164-166 |
| de Ștefanache Popescu | |
| Axon duminical, glas V,
de Varlaam | 167-169 |
| Axon duminical, glas V,
de A. Pann | 169-171 |
| Axon duminical, glas V,
de Ștefanache Popescu | 171-173/3c. 2e |

| | | | |
|---|---------|---|---------|
| Axion duminical, glas V,
de Hristodulos Ghicoghii,
tradus de Ștefanache Popescu | 173-175 | Bine este cuvântul, glas III,
de Pr. Marin Velea | 227 |
| Axion duminical, glas V, prelucrat
de A. Pann | 176-178 | Am văzut lumina, glas III, idem | 228 |
| Axion duminical, glas V, prelucrat
de I. Popescu-Pasărea, | | Bine este cuvântul, glas V, de Ulcu | 228-229 |
| după „Brațele părinților” de Neclarie | 179-181 | Am văzut lumina, glas V, de Evghenie | |
| Axion duminical, glas VI, 12, 13, 15, 16,
de preciori Ioniță Napărcă | 182-185 | Humilescu, revizuit de N. Lungu | 229 |
| Axion duminical, glas VIII,
de Ștefanache Popescu | 185-188 | Am văzut lumina, glas V,
notat de Sebastian Barbu-Bucur | 230 |
| De tine se bucură, glas VIII,
de Anton Pann (Ar. Sf. Veste) | 188-191 | Să se umele gurile noastre,
glas V, idem | 231-232 |
| Pre arătătorul, glas II,
după Neclarie Schimonahul | 191-192 | Bine-voi cuvântul pre Domnul,
glas II, după I. Zmeu (revizuit
de Nicu Moldoveanu) | 232 |
| Axion la Sămbăta lui Lazăr,
glas VIII, de I. Popescu-Pasărea,
după Macarie | 192-194 | Păinea cea cerască, glas II, idem
de Nicu Moldoveanu | 232 |
| Axion în Joia mare, glas V,
de I. Popescu-Pasărea, după A. Pann | 194-195 | Doamne militește, glas II
(la Hirotonie), notat de A. Ulcu | 233-234 |
| Axion în Sămbăta mare, glas V,
idem | 196-197 | Vrednic este, glas III (la Hirotonie) | 234 |
| Axion la Nașterea Maicii Domnului,
glas VIII, de Macarie Ieromonahul | 197-199 | Troparul Ortodoxiei, glas VIII | 234-235 |
| Axion la Înălțarea cinstitei Cruci,
glas VIII, idem | 199-201 | Mântuiește, Doamne, poporul Tău,
glas I | 235-236 |
| Axion la Intrarea în Biserică,
glas IV, idem | 201-203 | Pre Stăpânul, glas III | 236 |
| Axion la Nașterea Domnului, glas I,
idem | 204-205 | | |
| Axion la Botezul Domnului, glas VI,
idem | 206-208 | | |
| Axion la Înălțarea Domnului,
glas III, idem | 208-211 | | |
| Axion la Bunavestire, glas IV, idem | 211-213 | | |
| Axion la Florii, glas IV, idem | 214-215 | | |
| Axion la Învierea Domnului, glas I,
idem | 216-218 | | |
| Axion la Înălțarea Domnului,
glas V, idem | 219-220 | | |
| Axion la Pogorârea Duhului Sfânt,
glas IV, idem | 220-222 | | |
| Axion la Schimbarea la Față,
glas IV, idem | 223-224 | | |
| Axion la Adormirea Maicii
Domnului, glas I, idem | 225-227 | | |

CAPITOLUL III

Cântări calofonice și alte cântări bisericesti

| | |
|--|---------|
| Nădejdea creștinilor, glas V,
de I. Popescu-Pasărea | 239 |
| Taina creștinătății, glas V, idem | 239-240 |
| Ridica-voi ochii mei, glas V | 240-241 |
| Pre Ține, Dumnezeu, Te laudăm,
glas VIII | 241-243 |
| Psalmul 70 (Stihuri alese), glas V,
de I. Popescu-Pasărea | 243-247 |
| Împărăteasa mea cea prea bună,
glas V, de A. Ulcu după Sofronie
Rusu | 248-250 |
| Kerici bătăușul, glas VIII,
de I. Popescu-Pasărea | 151-255 |
| Cine se va suflă, glas VIII, idem | 255-258 |
| Lumina înă, glas VIII, de Filotei
Morosanu | 259 |
| Acum slobozește, glas V,
de I. Popescu-Pasărea | 259-260 |
| Mănea-voi săracii, glas VIII, idem | 261 |
| Mărturisire-vă Domnului, glas V,
de A. Pann | 261-264 |

Nu pricep, Curată, glas III,
de Dimitrie Suceveanu 264-267 |

Brațele părinților, glas V,
de Neclarie Schimonahul 267-269 |

Vai mie, înnegritul sufletel,
glas VIII, de Macarie Ieromonahul 270-275 |

Cu noi este Dumnezeu, glas VIII (cu
stihurile notate de N. Moldoveanu) 276-284 |

Doamne al puterilor, glas VII (cu
stihurile notate de N. Moldoveanu) 285-288 |

Troparele, glas VIII (notate
de N. Moldoveanu) 289-292 |

Alitua, glas VIII (la denii),
după I. Popescu-Pasărea 293 |

Troparele deniilor „Iată Mirele”,
glas VIII, de I. Popescu-Pasărea 294-297 |

„Când slavii ucenici”, glas VIII,
idem 298-299 |

Suflați al meu, glas II, idem 300 |

Cămara Ta, Mântuitorul meu,
glas III 301 |

Doamne, femeia ceea ce căzuse,
glas VIII, de D. Suceveanu 302-306 |

Acesta zice Domnul, glas VIII,
de Sabina Drăgoi 307-308 |

Acum se înțelege condeul,
glas VIII, de Chieronice Nicolau 309-310 |

Veniți să fericiți pe Iosif, glas V,
de Chiril Popescu 310-314 |

De vreme ce eu păcătosul,
glas V, idem 314-317 |

Cine este Dumnezeu, glas VII 318-319 |

Învierea lui Hristos, glas VII,
notată de Chiril Popescu 319-321 |

Cu trupul adormind, glas III,
de I. Popescu-Pasărea 322 |

Zina înverii, glas V, idem 323-324 |

De Ține, Doamne, glas VI
(din Vecernicul uniformizat) 324-325 |

* Avvotăcetoas, Țăpăra, glas V, de Ioan
D. Cristescu, după Petru Eftestiu 326-328 |

Împărate ceresc, glas VI,
de I. Popescu-Pasărea 329-330 |

Cel ce ai săturat mulțimea,
glas VIII, de D. Suceveanu 330-332 |

Cântarea dimineții, glas V,
notată de Amfilohie Iordănescu,
după Macarie Ieromonahul 333 |

Urrare, glas VIII, de Anton Pann 334-336 |

CAPITOLUL IV
Colinde și cântece de stea

| | |
|---------------------------------|---------|
| O, ce veste minunată | 339 |
| Moș Crăciun | 340 |
| Nouă azi ne-a răsărit | 340-341 |
| Steaua sus răsare | 341 |
| Trei era de la Răsărit | 342 |
| Iată vin colindători | 343 |
| Trei păstori | 344 |
| Astăzi s-a născut Hristos | 345 |
| La Vitecn, colo-n jos | 345 |
| Zăurel de Ziuă | 346 |
| Închinarea păstorilor | 347 |
| Praznic luminos | 348 |
| Din an în an, de Gheorghe Budis | 349 |
| Florile dalbe | 350 |
| Cetiniță, cetinara | 351 |
| Sus la poarta raiului | 352 |
| Domnul și Domn din cer | 353 |
| Mare minune | 354 |
| Mărire-ntru cele-nalte | 355 |
| Doamne a Tale cuvinte | 356 |
| Auzi-am, auzi | 357 |
| Azi cu toți să prăznuim | 358 |
| Veniți cu toți dinpreună | 359 |
| Veniți norii de mulțime | 360 |
| Doamne Iisuse Hristoase | 361 |
| Cinstiți creștini prea iubiți | 361 |
| Vino acțai toată firea | 362 |

CAPITOLUL V
Podobele celor opt glasuri

| | |
|--|---------|
| Ceea ce ești bucuria, glas I | 365 |
| Prea lăudătorilor mucenici, glas I | 366 |
| O, prea slavita minune, glas I | 367 |
| Mormântul Tău, Mântuitorule,
glas I | 368-369 |
| Casa Efratului, glas II | 370 |
| Ceea ce ești Izvorul, glas II | 370-371 |

415

| | | | |
|--|---------|---|---------|
| Când de pe cruce mort, glas II | 372-373 | Cuvioase părinte, glas V | 390-392 |
| Mântuiește-mă, Doamne, glas III | 373-374 | Bucură-te cămara, glas V | 393-395 |
| Mare este puterea crucii, glas III | 374-375 | Doamne, păcătuind, glas V | 395-396 |
| În chipul crucii, glas III | 375-376 | Toată nădejdea, glas VI | 396-398 |
| Laudă de seară, glas III | 377 | A treia zi ai înviat, glas VI | 398-399 |
| De frumusețea..., glas III | 377-379 | Nu vom mai fi opriți, glas VII | 399 |
| Pentru mântuirea, glas III | 379-380 | Cela ce pentru mine ai răbdat, glas VII | |
| Recioara astăzi, glas III | 380-381 | Mai luminat, glas VII | 399-400 |
| Ca pre un viteaz, glas IV | 382-383 | O, prea mărită minune!, glas VIII | 400-401 |
| Aș vrea cu lacrimi, glas IV | 383-384 | Ce vă vom numi?, glas VIII | 401-403 |
| Spăimântat-s-a Iosif, glas IV | 384-386 | Mucenicii Tăi, Doamne, glas VIII | 403-404 |
| Degrab ne întâmpină pe noi, glas IV | 386-387 | Prea înțelepciunea, glas VIII | 404-405 |
| Arătat-te-ai astăzi, glas IV | 388 | În raiul cel din Eden, glas VIII | 405-407 |
| Cel ce Te-ai înălțat pe cruce, glas IV | 389-390 | Porunca cea cu taină, glas VIII | 408-410 |
| | | | 410-411 |

Prezența ediției reproduce cântările și colindele tipărite în anul 1992, unele dintre acestea revizuite, la care au fost adăugate încă alte multe cântări bisericesti folositoare sfințelor noastre slujbe.

Ediția apare sub îndrumarea Prea Fericitului Patriarh TEOTIST, tipărirea ei fiind făcută sub supravegherea P.S. Episcop *Vincențiu Ploieșteanu*, Vicar patriarhal, a domnului Aurelian Marinescu, Directorul Editurii Institutului Biblic, și a P.C. Preot Valer Ulican, Consilier patriarhal.

Redactor: Pr. prof. dr. Constantin Drăgușin
Tehnoredactor: Protos. Vartolomeu Bogdan

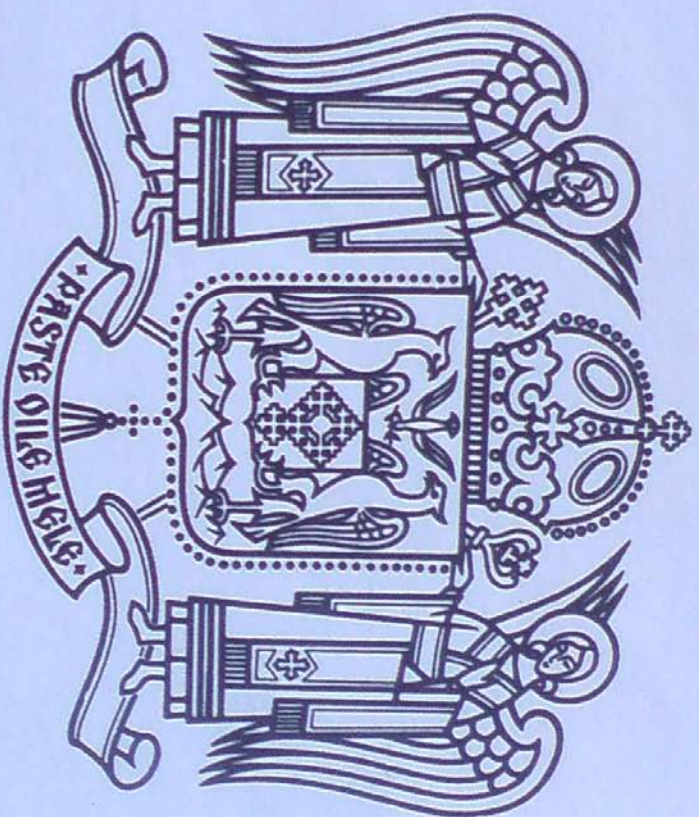

CÂNTĂRILE
SFINTEI LITURGHII, COLINDE
ȘI
ALTE CÂNTĂRI BISERICEȘTI

**CÂNTĂRIILE
SFINTEI LITURGHII, COLINDE
ȘI
ALTE CÂNTĂRI BISERICEȘTI**

ȚIPĂRITE

CU BINECUVÂNTAREA PREA FERICITULUI PĂRINTE

TEOCTIST

PATRIARHUL BISERICII ORTODOXE ROMÂNE

EDIȚIE REVĂZUTĂ ȘI ADĂUGITĂ